

RAPPORT D'ACTIVITÉ 2020



بورصة تونس
BOURSE DE TUNIS

www.bvmt.com.tn

CEEA

Compte Epargne en Actions

L'épargne

qui allège vos impôts

~~40%~~
désormais
55%
d'impôts
en moins



~~50 000 TND~~
désormais
100 000 TND
montant
déductible



Conseil d'Administration

Président du Conseil

Mourad BEN CHAABENE

MAC SA

Membres

Férid BEN BRAHIM

Arab Financial Consultants

Karim MAAREF

Amen Invest

Hichem BEN ROMDHANE

Attijari Intermédiation

Mourad MZALI

BIAT Capital

Sonia BEN FREJ LARBI

BH Invest

Lotfi SHILI

BMCE Capital Securities

Mehdi BACH-HAMBA

Compagnie Générale d'Investissement

Khaled SAHLI

Société de Bourse de Tunisie

Karim BOUZGARROU

STB Finance

Hafedh SBAA

Tuniso-Saoudienne d'Intermédiation

Aness SANDLI

UBCI Bourse



Structures de Gouvernance

Comité Permanent d'Audit :

Sonia BEN FERJ

Karim MAAREF

Aness SANDLI

Comité de Développement :

Férid BEN BRAHIM

Mehdi BACH-HAMBA

Kaim BOUZGARROU

Comité de Rémunération :

Khaled SAHLI

Hafedh SBAA

Lotfi SHILI

Commissaire du Gouvernement

Dhieb ATOUI

Commissaire aux Comptes

F.M.B.Z - KPMG Tunisie



Structure Managériale

Directeur Général	Bilel SAHNOUN
Directeur Général Adjoint	Abdelaziz HAMMAMI
Département Développement	Nejib EL HIDRI
Département des Systèmes d'Information	Belhassen NAOUAR
Département des Opérations de Marché	Tarek NASRI
Département Risque et Qualité	Hatem BEN AMEUR
Département Finance	Hamed ZARROUK
Département Ressources Humaines	Lotfi Agrebi
Département Communication	Lotfi KHEZAMI
Département Audit Contrôle de Gestion et Conformité	Hatem ZRIBI



Sommaire

• Mot du Président du Conseil d'Administration	8
• Les Bourses dans le monde	12
• Les Bourses arabes et africaines	15
• Les activités de la Bourse de Tunis en 2020	18
• Stratégie de la Bourse 2021-2025	48
• Les travaux des Comités issus du Conseil d'Administration	50
• Les données financières de la Bourse de Tunis	53
• Annexes statistiques	



بورصة تونس
BOURSE DE TUNIS

Le 02 novembre 2020 Lancement de la 8^{ème} Edition





Mot du Président du Conseil d'Administration

Chers Confrères,

L'année 2020 était très ardue, c'est le moins qu'on puisse dire. La récession économique due à la pandémie du Covid-19 a été totalement inattendue, brutale et profonde. Elle a déclenché un effort exceptionnel et massif de la part des autorités monétaires et, en particulier, budgétaires pour en atténuer l'impact sur la situation financière des ménages et des entreprises.

Pour le marché financier, et en dépit de ce qui précède et de l'environnement, surtout national, qui demeure toujours perturbé par les divisions politiques, les tensions sociales et les difficultés économiques, la Bourse de Tunis a bien résisté en 2020 comme reflété par le Tunindex qui a contenu son repli à 3,33% après avoir cédé 2,06% en 2019 contre une hausse de 15,76% en 2018. Le volume quotidien moyen des échanges est resté presque inchangé, pour s'établir à 6,3MD.

Il est important de rappeler que la croissance économique de notre pays





a été particulièrement erratique en 2020, dépendant de l'évolution de la pandémie et des conséquences qui en découlent (confinement, quelques secteurs sinistrés, augmentation du taux de chômage.....). En d'autres termes, la dynamique économique a été freinée et encore resserrée par une finance publique fortement déséquilibrée et un environnement très perturbé notamment par l'instabilité politique.

Pour autant, il existe des raisons d'avoir un espoir, certes prudent, à l'égard de notre économie. La campagne de vaccination a déjà commencé dans certains pays et va progressivement être étendue à d'autres. Cela devrait permettre de réduire les risques liés à de nouvelles vagues de contamination.

Mais l'horizon n'est pas totalement dégagé, notre pays bénéficie d'une conjonction d'éléments favorables à la poursuite de la reprise à court et moyen terme (taux de change compétitif, coût de financement plus bas qu'avant la crise...). Toutefois, de nombreuses incertitudes ou menaces demeurent. Il faudra impérativement remédier aux fragilités de

la finance publique, à travers des réformes institutionnelles pour stimuler une croissance organique qui seront particulièrement cruciales dans ce contexte de précarité budgétaire et de risque de surendettement.

En outre, la crise actuelle est avant tout sanitaire et économique, le système financier sera impacté par la direction que va prendre notamment l'économie nationale dans les années à venir, mais son rôle est primordial pour soutenir la reprise, notre marché financier est capable de drainer davantage de financements à la fois à l'Etat et aux privés, seulement il faut y croire !

Malgré ce contexte, la cote de la Bourse de Tunis a été enrichie durant 2020, par une nouvelle introduction, la société « Assurances Maghrebias », la première depuis l'année 2018, portant ainsi à 80 le nombre des sociétés cotées et à 5 le nombre des compagnies d'assurances admises sur la cote de la BVMT. Mais de l'autre côté, pour des raisons purement stratégiques, suite notamment au changement des actionnaires de références, la Bourse a



enregistré deux retraits de la Cote durant 2020 : « HEXABYTE » et « TUNISIE VALEURS ».

Dans le sillage baptisé développement et innovation, la Bourse de Tunis a pris l'initiative de lancer et de soutenir plusieurs projets structurants. Elle a réussi à poursuivre la réalisation du projet Investia Entreprise qui a été lancé en Octobre 2019, et la dernière phase relative au « Diagnostic et accompagnement » du projet a démarré en novembre 2020 afin d'accompagner 61 entreprises présélectionnées dans la phase I du programme.

Un autre projet stratégique et capital déjà engagé, à savoir la migration de notre plateforme de cotation actuelle, vers une nouvelle génération de plateforme, Optiq qui sera opérationnel avant la fin du premier semestre 2021. Autres projets d'envergure qui vont contribuer au rayonnement de la Bourse et à l'amélioration de sa notoriété seront finalisés très prochainement, le lancement d'un baromètre triennal (2020 – 2022) d'image et de perception de la Bourse en collaboration avec la Fondation Konrad Adenauer, qui par ailleurs appuie la Bourse de

Tunis dans l'élaboration d'un Guide de Reporting ESG destiné aux entreprises cotées en étroite concertation avec les différents intervenants de la place.

Deux autres études ont également été lancées pour apprécier la faisabilité et l'opportunité de lancer une activité de Bourse de Commodities (financé par USAID – Tunisia JOBs), ainsi qu'une plateforme digitale pour le financement des start-ups (avec la coopération de GIZ). Un ensemble de réflexions et d'études de faisabilité et d'opportunité prises en charge par les organes internes de la BVMT concernent des projets de développement d'activités ou d'innovation de produits et de services ont été lancés depuis le début de l'année 2020 et sont suivis de près par le comité de développement issu du Conseil d'Administration de la Bourse.

Enfin, je suis très optimiste pour l'apport du compartiment alternatif dans sa nouvelle version que les professionnels du marché ont souhaité différencier très nettement du marché principal. Aux conditions allégées, il est réservé exclusivement aux investisseurs avertis. Et avec



des avantages fiscaux alloués par la loi de finances 2020, il renforcera certainement dans les années à venir son attrait et sa consistance.

Nous retenons en fin que les entreprises feront face à d'importants besoins de financement. Leurs résultats d'exploitation pourraient chuter, la structure de leur bilan se déformer avec la hausse de l'endettement et l'érosion de leurs fonds propres. La canalisation de l'épargne vers le financement des entreprises sera un levier clé pour tout le monde et particulièrement le marché financier. Nous continuerons à plaider la promulgation d'un CEA Entreprises pour jouer un rôle double dans la canalisation de

l'épargne longue, et le financement alternatif de l'économie réelle. Nous continuons également de faire de la Bourse une force de proposition capable d'apporter aux agents économiques concernés des solutions qui permettront le développement du marché obligataire, la restructuration des entreprises publiques, l'approvisionnement de la finance publique par de nouvelles formes de financement, la profondeur du marché secondaire, la diversification des instruments de placement et d'investissement....

Mourad Ben CHAABANE



LES BOURSES DANS LE MONDE



Après une année 2019 faste pour les marchés boursiers, 2020 va rester dans les annales. Marquée du sceau de la crise de la Covid-19, l'année écoulée a tout connu : de l'euphorie initiale au flou le plus total à la fin du mois de février. Cette incertitude a été illustrée par un krach éclair jusqu'à mi-mars.

En effet, à partir de mi-février, les principales places boursières ont dégringolé de façon vertigineuse. En un mois, celle de Paris a décroché de près de 40% et celles de New York de plus de 30%, avant un redressement marqué selon les places boursières, à la faveur des plans de soutien gouvernementaux et des politiques monétaires ultra-accommodantes des Banques Centrales.

La levée des incertitudes en novembre (élection de Joe Biden aux Etats-Unis et annonce de l'efficacité des vaccins) a permis aux marchés de clôturer l'année en beauté.

L'indice Dow Jones de Wall Street a enregistré une hausse de 7,07% sur l'année 2020, après un gain de 22,34% en 2019, quand à l'indice Nasdaq,

des valeurs technologiques, a connu la même tendance, en enregistrant un fort gain de 43,35%.

En Amérique Latine, la Bourse de l'Argentine a gagné 22,93%, tandis que les Bourses du Brésil et du Chili ont respectivement régressé de 21,57% et 13,57%.

Les Bourses européennes ont connu des performances mitigées durant 2020.

La Bourse du Danemark a réalisé la meilleure performance du vieux continent avec un gain de 29,0%, suivi de la Bourse de l'Irlande avec une hausse de 12,86% et celle de la Finlande avec une hausse de 8,63%. La Bourse de Francfort et la Bourse des Pays-Bas ont progressé respectivement de 3,55% et 3,31%.

D'un autre côté, la Bourse de Paris a cédé 7,14%, celle de Bruxelles a perdu 8,46%. Les pertes ont été plus accentuées sur les Bourses de Milan, Madrid et Londres, avec des replis respectifs de 17,96%, 15,45% et 14,34%.



Les bonnes performances ont également été au rendez-vous en Asie avec la Bourse de Shanghai qui a enregistré un gain de 13,87% et la Bourse de Shenzhen en hausse de 33,56%.

Les indices Hang Seng de Hong Kong et Nikkei de Tokyo ont respectivement gagné 12,2% et 16,01%.

Seules les Bourses Thaïlandaise et Singapourienne ont subi des contre-performances, en enregistrant respectivement des baisses de 12,59% et 9,72%.



LES BOURSES ARABES ET AFRICAINES





Le syndrome du COVID-19 a beaucoup pesé sur les marchés financiers arabes, durant l'année 2020, et ce suite aux annonces du confinement général dans plusieurs pays et la fermeture de leurs frontières, ce qui a engendré des annulations massives dans le transport, aérien et impactant directement les cours du pétrole qui ont chuté.

Seule la Bourse de l'Arabie Saoudite a pu sortir une légère performance positive de 3,6% et ce après la reprise des cours du

pétrole suite à l'annonce de l'efficacité des vaccins. La Bourse du Qatar a fini l'année 2020 en quasi-équilibre avec une légère hausse de 0,1%

Toutes les autres places ont réalisé des performances négatives. La Bourse de l'Égypte a connu le plus important repli avec une baisse de 22,3%, suivi de celle du Koweït avec un repli de 13,3% et celle de Dubaï avec une baisse de 9,9%.

Performances des Bourses Arabes en (%) 2020

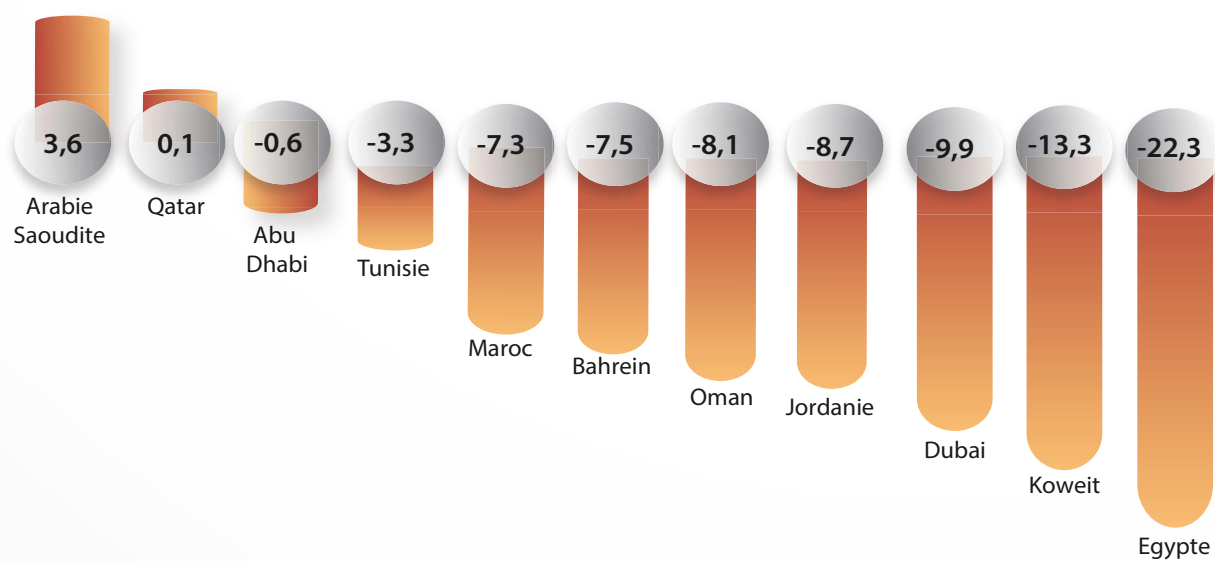



Performances des Bourses Africaines en (%) 2020

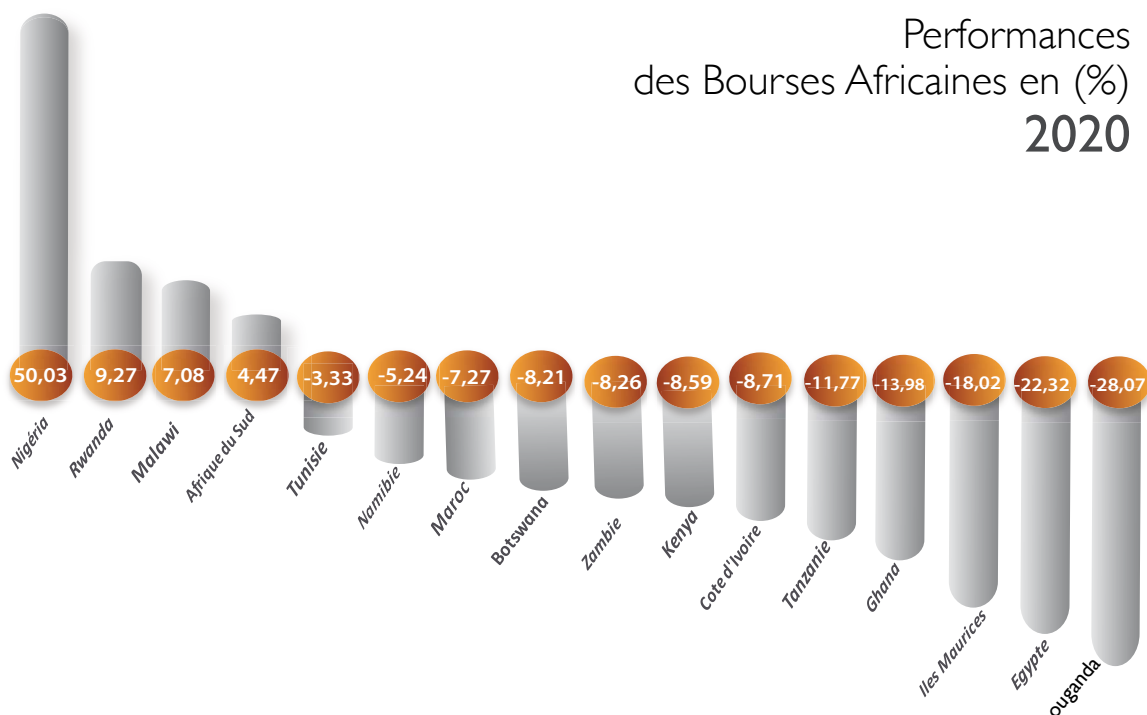

Sur les places africaines subsahariennes, le bilan de l'année 2020 est mitigé. Les Bourses du Nigeria, du Rwanda, du Malawi et de l'Afrique du Sud ont terminé l'année avec les meilleures performances respectivement de 50,0%, 9,3%, 7,1% et 4,5%.

Les performances négatives ont été réalisées par les Bourses de l'Ouganda, de l'île Maurice et du Ghana avec, respectivement, des pertes de 28,07%, 18,02% et 13,98%.



LES ACTIVITES DE LA BOURSE DE TUNIS

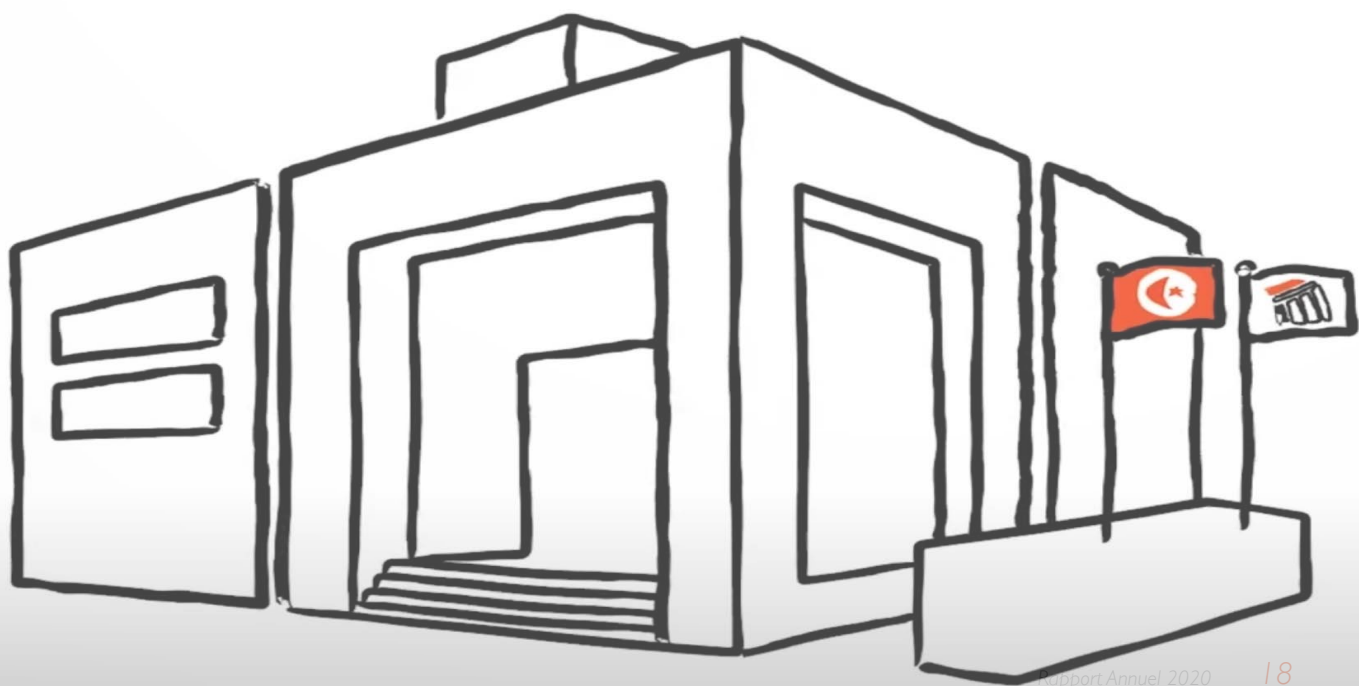



Le Contexte Général du Marché

Durant l'année 2020, l'activité sur la place de Tunis a plutôt bien résisté face au marasme économique engendré par la covid-19 sur notre pays.

Une crise exogène qu'inattendue, elle a en un temps record, fait son irruption dans la vie de la population mondiale. Les facteurs d'incertitude suscités par la pandémie sont à la fois d'ordre sanitaire, économique et financier dans un monde déjà fragilisé par l'excès d'endettement et les bouleversements écologiques. L'incertitude est telle que les prévisions de croissance du PIB des pays font un grand-écart jamais constaté.

Par conséquent, l'activité économique mondiale a été sévèrement affectée, surtout durant le premier semestre de l'année 2020, par la paralysie générale engendrée par la propagation rapide de la pandémie de la Covid-19 et le confinement général qui en a découlé.

Sur l'ensemble de l'année 2020, le Fonds Monétaire International a révisé ses prévisions de la croissance mondiale, à -3,5% contre -4,4% prévue lors de la révision d'octobre 2020 en relation avec l'élan de

croissance du deuxième semestre 2020 a été, en moyenne, plus fort que prévu.

Cette contraction quasi généralisée a concerné les principales économies avancées et émergentes, dont notamment, la Zone Euro à -7,2%, les Etats-Unis à -3,4%, pays émergents et pays en développement à -2,4%. Par contre en Chine, un retour à la croissance plus vigoureux que prévu, lui attribue une prévision positive de l'ordre de 2,3%.

Mais à contrario, il y a des raisons d'espérer: Les tests de dépistage s'intensifient, les traitements s'améliorent et la vaccination a débuté. La solidarité internationale se renforce dans certains domaines et se traduit notamment par une levée des restrictions commerciales sur le matériel médical et une augmentation de l'aide financière en faveur des pays vulnérables.

La baisse de la croissance mondiale n'a pas pu être évitée malgré des mesures de soutien sans précédent des autorités monétaires et financières.



Concernant les banques centrales, elles ont augmenté l'apport de liquidités à l'économie et limité la hausse des coûts des emprunts. D'autres mesures de grande ampleur sur le plan des finances publiques et du secteur financier ont empêché que les pertes à court terme ne soient plus importantes. Les dispositifs d'activité partielle et d'aide financière aux travailleurs mis au chômage technique ont permis à beaucoup d'entre eux de conserver leur emploi.

A l'instar de la répercussion sur l'ensemble des pays du monde entier, la crise du COVID-19 a porté un coup dur à l'économie tunisienne qui souffre déjà bien avant cette pandémie surtout avec une fréquence élevée des tensions sociales et la fragmentation du paysage politique.

En Tunisie, le produit intérieur brut ; aux prix de l'année précédente ; a diminué de 6,1% au cours du quatrième trimestre 2020 par rapport à la même période de l'année 2019. Selon l'INS, notre économie a enregistré au cours de l'ensemble de l'année 2020, une baisse sans précédent, de 8,8% par rapport à l'année 2019, suite à la contraction de l'activité économiques

dans les principaux secteurs productifs.

Ce repli sans précédent est constaté sur la majorité des secteurs économiques, bien que les pouvoirs publics aient également pris des mesures d'accompagnement pour les ménages et les entreprises et d'ordre monétaires visant à atténuer le choc économique provenant de la pandémie.

La mauvaise prestation de notre tissu économique est constatée aussi sur les échanges commerciaux de la Tunisie avec l'extérieur. Durant l'année 2020, ils ont enregistré en volume (prix constant) par rapport à l'année 2019, une baisse à l'export de (-11,1%) et à l'import de (-15,2%).

Il ressort des différents indicateurs de l'activité économique durant le deuxième trimestre, la poursuite de la baisse de l'activité du secteur des industries manufacturières surtout avec le fléchissement aigüe de la demande extérieure notamment celle émanant de la Zone Euro ; principal partenaire de la Tunisie et la contraction du secteur minier et du bâtiment et



génie civil. Sans oublier les secteurs directement exposés à la pandémie, notamment les services de l'hôtellerie, transport aérien, cafés et restaurants... A cet effet, les recettes touristiques en devises ont enregistré une contraction de 64,1%, durant l'année 2020, contre une hausse de 35,6% une année auparavant.

Quant à l'inflation, et sur toute l'année 2020, l'inflation moyenne s'est établie à 5,6% contre 6,7% en 2019. Cette baisse de l'inflation résulte d'un ralentissement du rythme d'augmentation des prix de l'alimentation et des produits manufacturés.

Côté Finances Publiques, et sous l'effet conjugué de la hausse des dépenses et la baisse marquante des ressources propres de l'Etat, le déficit budgétaire actualisé devrait atteindre 12,4% du PIB, soit l'équivalent de 13 729MD contre un taux de 3,0% prévu initialement dans la loi de finances pour l'année 2020. Ce dérapage a accru les besoins de l'Etat, ce qui par conséquent a augmenté le taux d'endettement à un niveau de 90% à fin 2020 contre 72,5% en 2019.

Sur le volet monétaire, l'Institut d'émission a pris des mesures depuis le mois de mars 2020 afin de favoriser davantage l'accès aux financements de la part des ménages et des entreprises.

Quant au Dinar Tunisien, sur le marché interbancaire, son cours a enregistré, au 31 décembre 2020, et en comparaison avec sa valeur à fin décembre 2019, une dépréciation de 5,6% vis-à-vis de l'euro et une appréciation de 3,5% par rapport au dollar américain.

La crise sanitaire n'a pas manqué de se répercuter sur les indicateurs de l'activité boursière durant l'année 2020. Une conjoncture interne et externe très difficile pour l'investisseur afin de bien marquer une stratégie d'investissement.

Malgré cette situation, les indicateurs d'activité des sociétés cotées, durant l'année 2020, font ressortir un revenu global en baisse de 8,1% par rapport à l'activité durant l'année 2019, pour atteindre 17,5 milliards de dinars contre 19,0 milliards de dinars. Cette tendance baissière est moins acérée, si on compare seulement l'activité des 20 sociétés qui composent le Tunindex20



qui s'élève à 11,0 milliards de dinars (ou 63% du revenu global), en quasi-stagnation par rapport à la même période de l'année écoulée, ce qui explique la résistance de l'activité boursière durant une année difficile. Ce qui plaide pour une reprise de l'activité de quelques secteurs de la cote après une période de confinement très ardue sur l'activité.

Au terme de l'année 2020, l'activité boursière a clôturé sur une note légèrement défavorable avec un Tunindex en baisse de 3,33% comparable à sa performance durant l'année 2019 qui avait affiché une note négative de -2,06% contre des progressions de 15,76% et 14,45% respectivement en 2018 et 2017.

En 2020, le montant global des émissions réalisées par les sociétés cotées et autorisées par le Conseil du Marché Financier a atteint 911MD pour 28 opérations. Ce nombre est réparti entre 16 emprunts obligataires qui ont porté au total sur 778MD, un Emprunt obligataire émis selon les principes de la finance islamique pour un montant de 15MD, et 12 augmentations de capital pour 118MD.

Une Stratégie gagnante, ... la Bourse

Pour assurer la pérennité de sa stratégie de développement et asseoir sa notoriété, **Assurances Maghreb** s'introduit en Bourse.

Bienvenue à

 مغربية
MAGHREBIA

Admission : 1^{er} septembre 2020

Visa : 9 décembre 2020

Début de la cotation : 30 décembre 2020



بورصة تونس
BOURSE DE TUNIS

Evolution des Indicateurs de la Bourse de Tunis

Le Tunindex

En 2020, l'indice Tunindex a enregistré une deuxième baisse annuelle consécutive, clôturant l'année à 6 884,93 points en régression de 3,33%.

De l'euphorie à la peur. En l'espace de quelques

semaines, la propagation de l'épidémie Covid-19 sur l'ensemble de la planète a totalement retourné la situation sur les marchés actions.





Sur notre marché, et après une hausse de 1,16% durant les deux premiers mois de l'année 2020, le Tunindex a connu une forte baisse de 15,11% durant la première quinzaine du mois de mars (du 02 au 17 mars). Pour le reste de l'année, le Tunindex a pu inverser sa tendance et a effacé une

partie de ses pertes soit une hausse de 12,57% jusqu'à la fin de l'année.

Estimé en Dollar, le Tunindex a enregistré une légère hausse de 0,05% et estimé en Euro, il s'est déprécié de 8,25%.

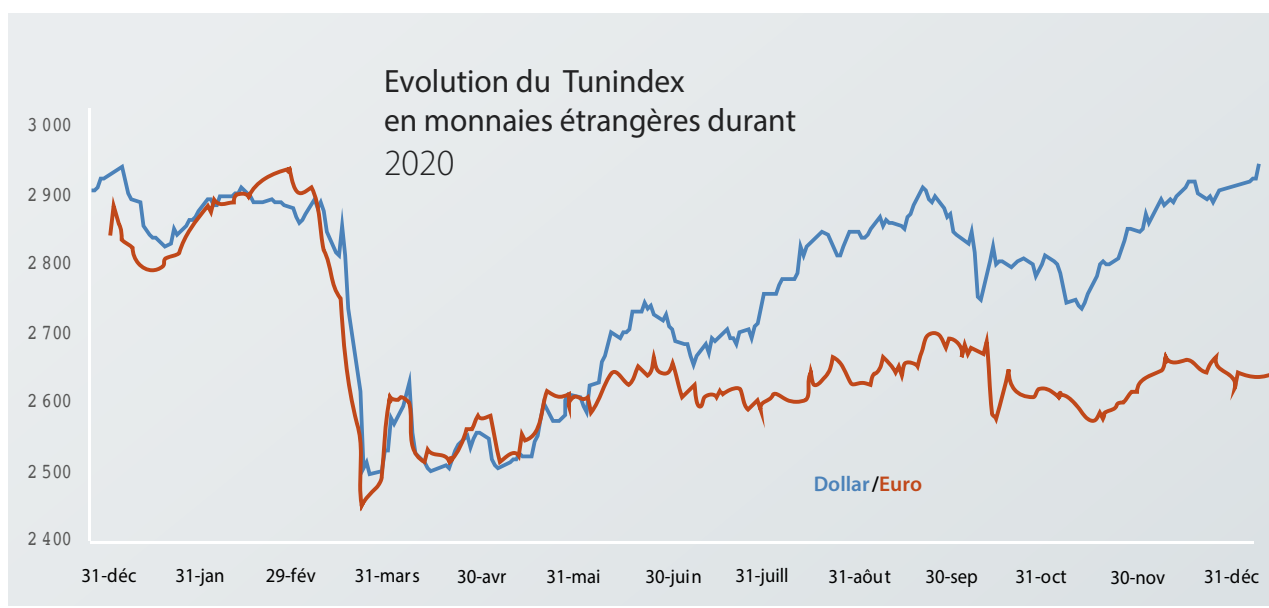

Le Tunindex 20

Le Tunindex20, composé des 20 plus grandes valeurs et les plus liquides sur le marché, a répliqué une tendance similaire de l'indice Tunindex. Il a clôturé l'année 2020 avec 2 975,25 points, enregistrant un repli de 4,90%.

Cette prestation est due à la régression des cours de plus d'une dizaine de valeurs qui le composent notamment ATB (-29,56%), STB (-28,42%), SOTIPAPIER (-27,44%), BNA (-25,65%) et UIB (-25,12%).



Les indices sectoriels

Le bilan annuel afférent à l'année 2020, des indices sectoriels, publiés par la Bourse, est mitigé. Sur les 13 indices (secteurs et sous-secteurs), neuf indices

ont réalisé une performance positive tandis que quatre ont terminés l'année 2020 sur des notes négatives.



Secteurs	Année	
	2020	2019
Sociétés Financières	-16,11%	-0,37%
Banques	-18,45%	0,23%
Assurances	9,10%	7,88%
Services Financiers	6,79%	-15,16%
Services aux Consommateurs	2,07%	-14,69%
Distribution	2,72%	-14,34%
Biens de Consommation	16,31%	-0,19%
Automobile et Equipementiers	-19,93%	-10,29%
Agro-alimentaires et Boissons	18,81%	-1,21%
Produits ménagers et de soin personnel	10,76%	5,19%
Industries	22,55%	-14,83%
Bâtiment et matériaux de construction	38,77%	-23,87%
Matériaux de Base	-21,32%	1,39%

Pour les indices des sous-secteurs, l'indice « Bâtiment et matériaux de construction » s'est octroyé la meilleure performance avec

une progression de 38,77%, suivi de l'indice « Agro-alimentaires et Boissons » avec un gain de 18,81%.

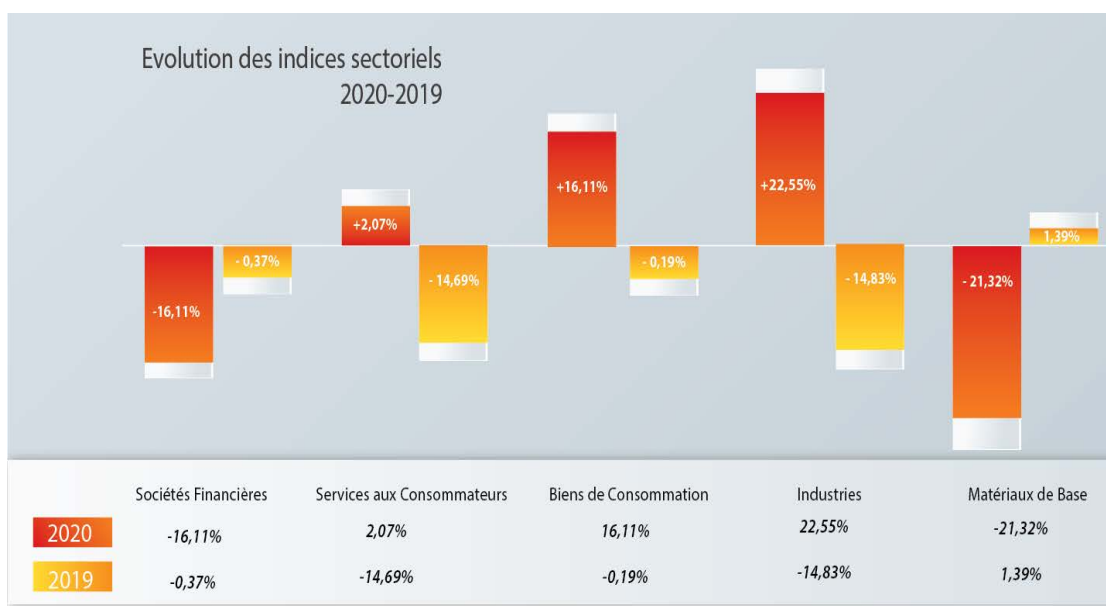



L'indice « Industries » a enregistré la plus forte hausse des indices de super-secteurs, avec un gain de 22,55%, suivi de l'indice « Biens de Consommation » avec une performance de 16,31%.

L'indice « Matériaux de Base » a réalisé la plus forte régression, soit une baisse de 21,32%, suivi de l'indice « Sociétés Financières » avec un repli de 16,11%.

Evolution de la capitalisation boursière

La capitalisation boursière du marché a baissé à la clôture de l'année 2020 de 2,66% soit 632MD, pour s'établir à 23 092MD contre 23 724MD à la fin de l'année 2019, et ce malgré l'admission de la société

« Assurances Maghrebias » sur le Marché Principal de la Cote de la Bourse, qui a apporté une capitalisation boursière de 250MD le jour de l'introduction.

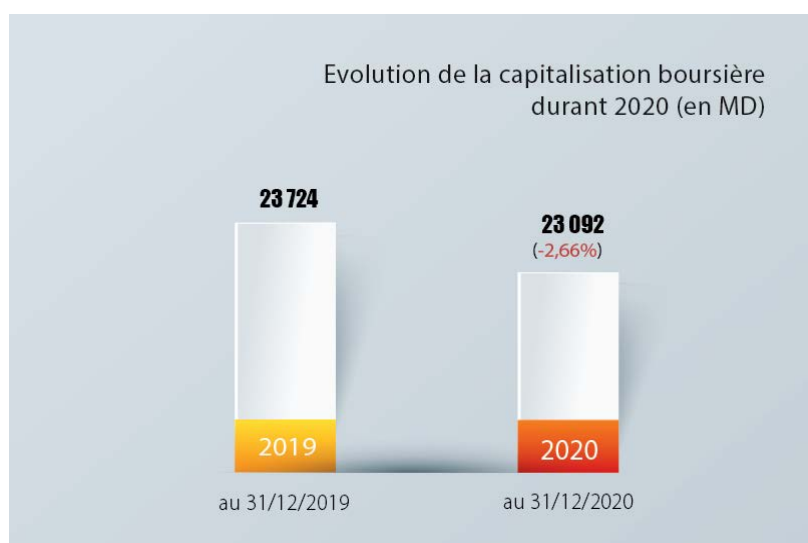

Cette baisse est due principalement à la baisse qui a affecté les cours de plusieurs sociétés cotées, notamment certaines grosses capitalisations, mais aussi aux retraits de la Cote de deux sociétés « HEXABYTE » et « TUNISIE VALEURS » avec une capitalisation cumulée retirée de 75,7MD.

Les Sociétés Financières dominent encore la capitalisation du marché avec une part de 42,1%, suivies par les Biens de Consommation et l'Industrie qui s'accaparent respectivement 37,9% et 8,6%.



Les dix plus fortes capitalisations boursières de la Cote ont représenté une part de 62,4% de la capitalisation globale du marché pour une valeur de 14 413MD.

La SFBT demeure au premier rang avec une capitalisation boursière de 4 704MD, soit 20,4% de la capitalisation globale du marché.

Poulina Group Holding garde la 2^{ème} position et affiche une capitalisation boursière de 1 870MD représentant 8,1% de la capitalisation globale.

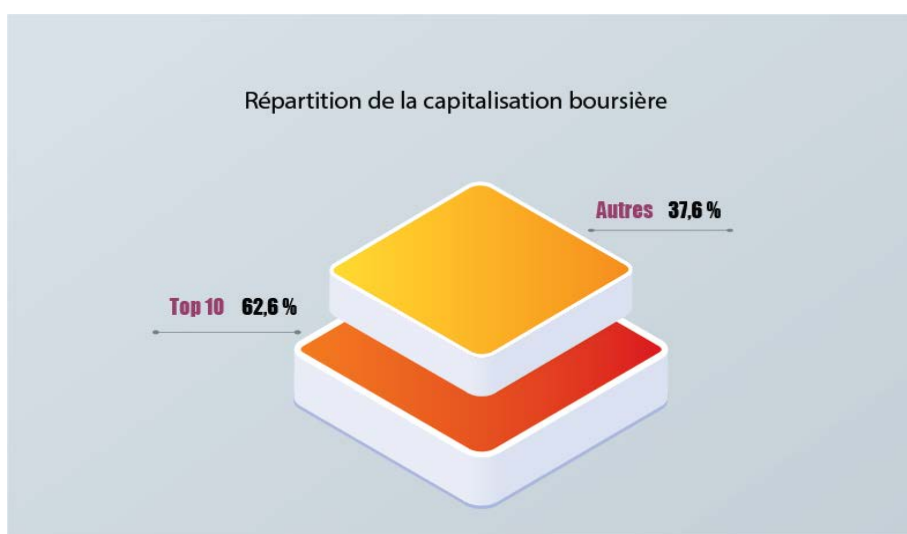
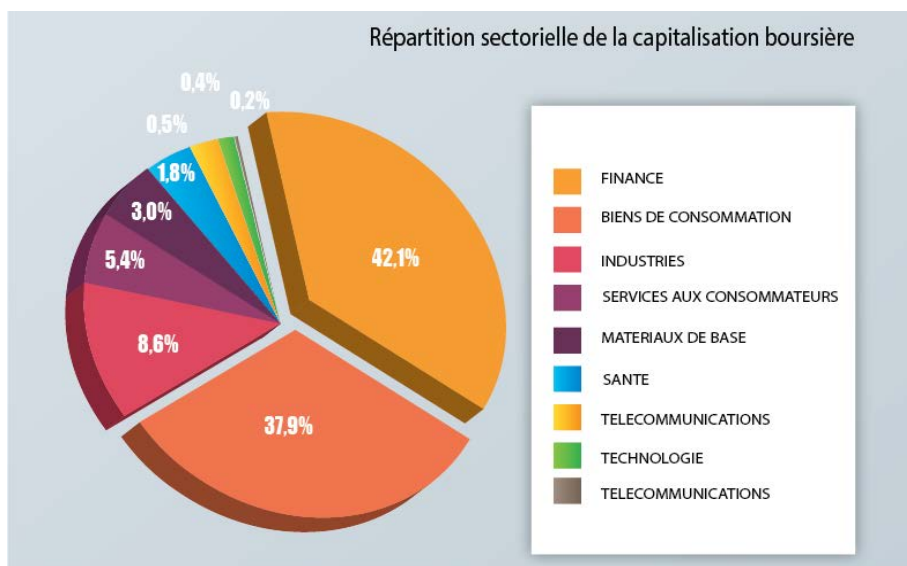



Radiation de la Cote de la Bourse

L'année 2020 a enregistré la radiation de deux sociétés « HEXABYTE » et «TUNISIE VALEURS» de la Cote de la Bourse.

La société « HEXABYTE » a été radiée, du Marché Alternatif de la Cote de la Bourse, suite à l'Offre Publique de Retrait -OPR – initiée par la société

Standard Sharing Software-3S.

Quant à la société «TUNISIE VALEURS», elle a été radiée du Marché Principal de la Cote de la Bourse, et ce suite à l'Offre Publique d'Achat initiée par la BIAT.

Les émissions des sociétés cotées

Le montant global des 28 émissions réalisées par les sociétés cotées et autorisées par le Conseil du Marché Financier a atteint 912MD. Ce montant est réparti entre douze (12) augmentations de capital pour 118MD, seize (16) emprunts obligataires pour 778MD, un (1) Emprunt obligataire émis selon les principes de la finance islamique pour un montant de 15MD.

Les émissions des titres de créances ont porté sur 16 emprunts obligataires d'un montant de 778MD, dont 8 emprunts sans recours à l'appel public à l'épargne, contre 9 emprunts obligataires d'un montant total de 389MD en 2019.

Les 12 émissions de titres de capital ont totalisé un montant 118MD ; dont le montant des capitaux levés a atteint 28MD ; contre 789MD pour 18

Evolution du volume des échanges

Durant l'année 2020, le volume global des échanges a enregistré un repli de 16,6% pour atteindre

2 807MD contre 3 367MD en 2019.



Les volumes échangés sur la Cote de la Bourse ont accaparé 55,7% du volume global des

échanges, 0,8% sur le Hors-Cote et 43,5% pour les enregistrements et les déclarations.

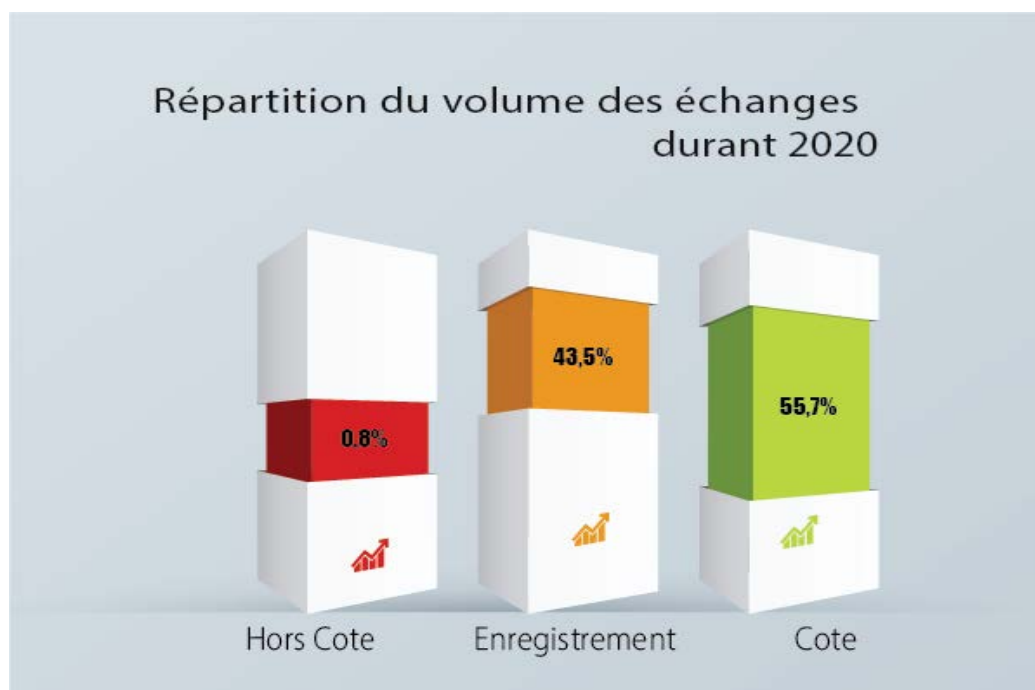



Le volume des échanges sur la Cote de la Bourse

Sur la Cote de la Bourse, le volume des échanges a baissé légèrement en 2020 de 1,7% pour atteindre 1 564MD contre 1 590MD en 2019, soit un volume moyen quotidien de 6,3MD contre 6,4MD en 2019.

Les échanges de titres de capital ont représenté 89% du volume des échanges sur la Cote de la

Bourse pour un montant de 1 411MD contre 1 329MD en 2019. Soit une évolution de 6,1%.

Les transactions de blocs ont représenté une part de 17% du volume des échanges sur les titres de capital et une part de 15% sur la Cote de la Bourse, soit 238MD contre 456MD en 2019.

Quant à la part des transactions sur les titres de

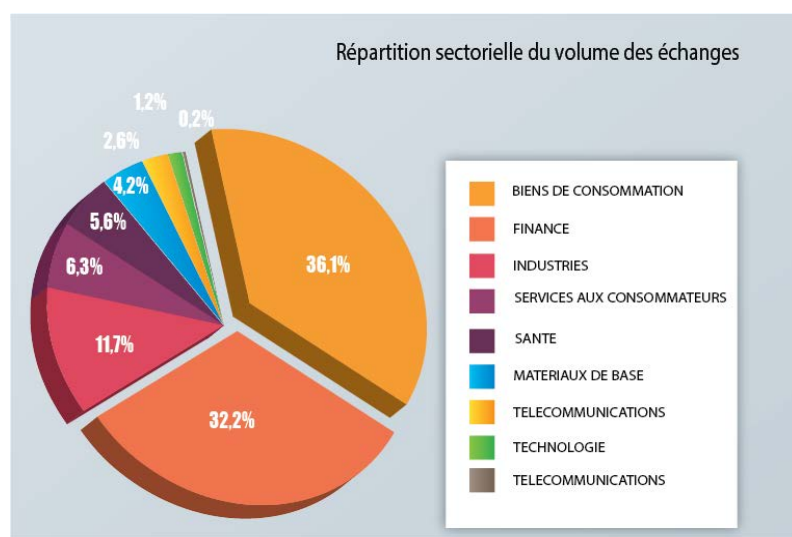

Répartis par secteur, les échanges sur titres de capital ont été dominés par le secteur « Biens de Consommation » de qui a accaparé 36,2% du volume des échanges sur la Cote, soit 475MD, suivis par le secteur « Finances » représentant 32,2% du volume et le secteur « Industrie » avec

une part de 11,7%. Les échanges sur les titres de capital ont été dominés par les Tunisiens avec une part de 78,3% du volume, suivis des OPCVM avec une part de 12,6%. Les étrangers ont accaparé une part de 7,9% du volume sur les titres de capital.

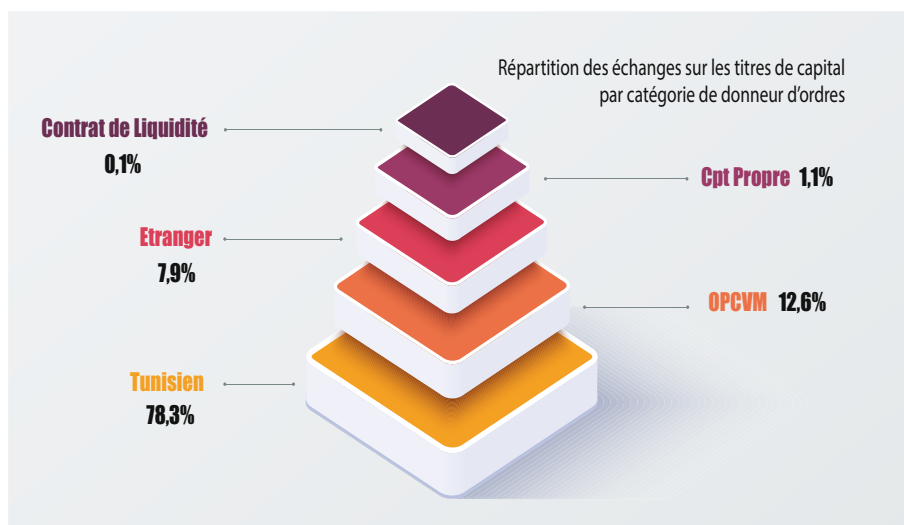

Le volume des échanges sur le marché Hors Cote et des Opérations d'Enregistrement et de Déclaration

Le montant des transactions sur le marché Hors Cote a fortement baissé de 88,4% pour atteindre 23MD contre 203MD en 2019.

Les opérations d'enregistrement et les déclarations ont porté sur un montant de 1 220MD contre 1 574MD pour l'année 2019, soit un repli de 22,5%.

Trois secteurs ont accaparé une part de 52,1% du montant des opérations enregistrés, avec 21,1% et 256MD pour l'Industrie Agro-alimentaire, 15,9% et 193MD pour les Industries Electroniques et Télématiques, et enfin, 15,2% et 185MD pour les sociétés d'Investissement.

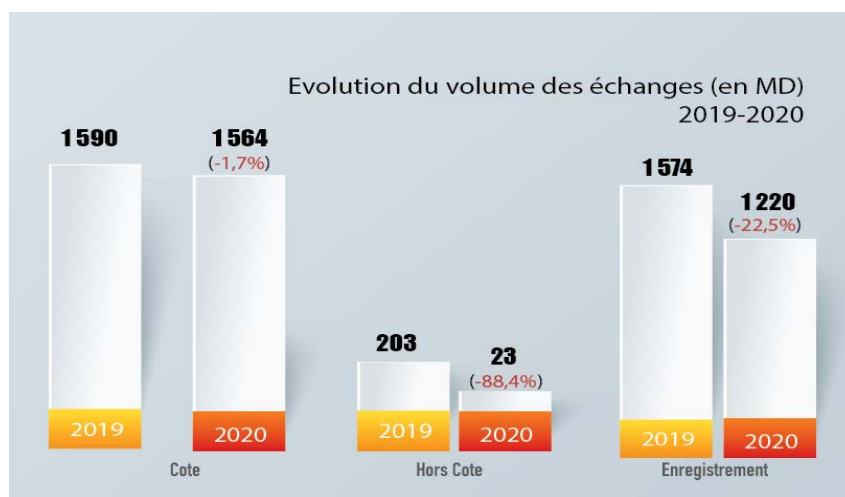



Comportement des Actions Cotées

La balance des variations des cours durant l'année 2020, a été légèrement plus marquée par les baisses qui ont touché 43 valeurs, que par les hausses de 37 valeurs.

Les valeurs les plus performantes durant l'année 2020 sont SERVICOM qui a clôturé l'année avec un rendement de 229,5%, suivi d'UADH avec 194,7% et TUNINVEST-SICAR avec 194,2%.

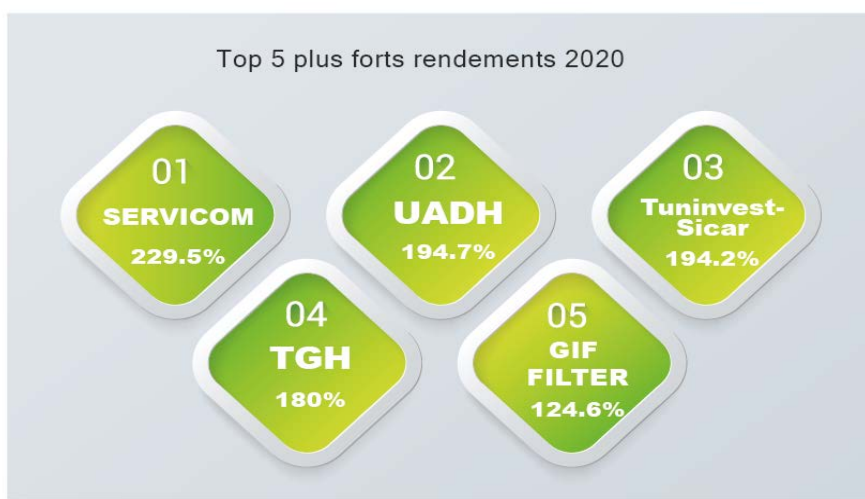

En revanche, la baisse la plus importante a touché les titres MIP, ICF et ASSAD qui se sont repliés

respectivement de 36,4%, 35,5% et 34,9%.





Les valeurs les plus actives

Les dix valeurs les plus actives sur l'année 2020, en termes de capitaux échangés sur les titres de capital, ont accaparé 60,7% du volume des échanges représentant un montant de 806 MD. SAH a été la valeur la plus active en 2020, avec un volume de 189 MD pour 17,8 millions de titres échangés représentant 14,4% du volume

de transactions des titres de capital sur la Cote de la Bourse.

SFBT est en deuxième position, avec un volume de 130 MD et 6,7 millions de titres échangés.

ASSURANCES MAGHERBIA vient en troisième position avec un volume de 89 MD et 1,6 millions de titres échangés.



Les distributions de dividendes

Fortement impacté par les décisions de non distribution concernant les établissements de crédit, les sociétés cotées ont distribué en 2020 des dividendes pour un montant total de 414MD contre 817MD et 755 MD respectivement en 2019 et 2018. 31 sociétés sur les 80 sociétés cotées ont distribué des dividendes en 2020, contre 50 et 51 en 2019 et 2018.

La participation étrangère

Les acquisitions effectuées en 2020 par les étrangers sur les titres cotés, ont totalisé un montant de 68,2MD contre des cessions de 154MD ; ce qui a fait ressortir un solde net négatif de 85,9MD.

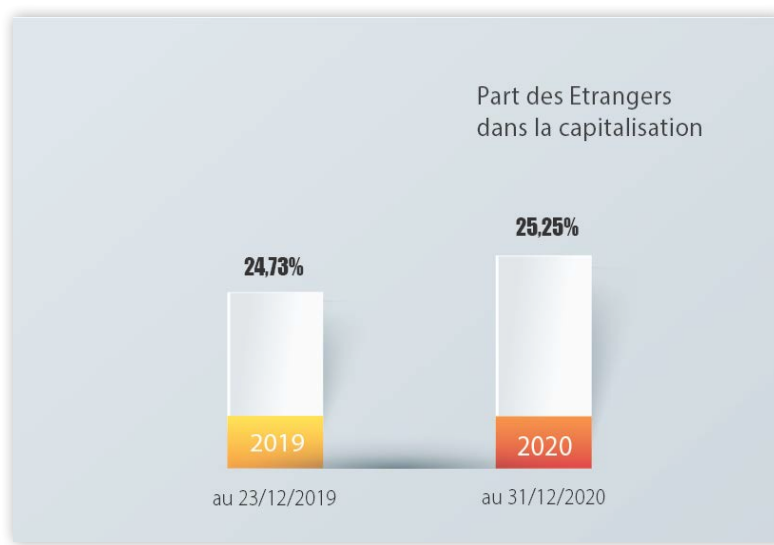

La capitalisation boursière détenue par les étrangers est passée à 5 831MD représentant 25,25% de la capitalisation globale du marché contre 5 867MD et une part de 24,73% en 2019.

A fin 2020, le nombre de titres détenus par les étrangers a atteint 448 millions de titres contre 437 millions de titres à la même période de l'année 2019.



Activités des Intermédiaires en Bourse

Les cinq intermédiaires les plus actifs sur la Cote de la Bourse ont accaparé en 2020 une part de 63,4% des capitaux échangés (total des achats + total des ventes), soit 1 982MD.

L'intermédiaire en Bourse MAC SA s'est classée premier avec une part de marché de 24% des capitaux échangés sur la Cote de la Bourse, soit un volume de 751MD, suivie par Tunisie Valeurs avec une part de marché de 19% et un volume de 595MD.

BIAT Capital a occupé la 3ème place avec une part de marché de 7,7% et un volume de 240MD représentant

Amen Invest et Union Financière complètent le top 5, avec respectivement une part de 6,4% et un volume de 200MD, et une part de 6,3% avec un volume de 196MD.





Pour les opérations d'enregistrement, Tunisie Valeurs est au premier rang, avec une part de marché de 22,1% et un volume de 537MD, suivi par la BNA Capitaux avec une part de 16,9% et un volume de 410MD.

Les cinq premiers intermédiaires en bourse ont accaparé une part de 62,9% du volume global des échanges pour un montant de 3 527MD.

Sur l'ensemble des échanges et enregistrements effectués en bourse, Tunisie Valeurs a réalisé 20,2% du volume traité pour un montant de 1 133MD, suivi par MAC SA avec une part de 15,6% et un volume de 876MD, puis par BNA Capitaux avec une part de 10,8% et un volume de 500MD.

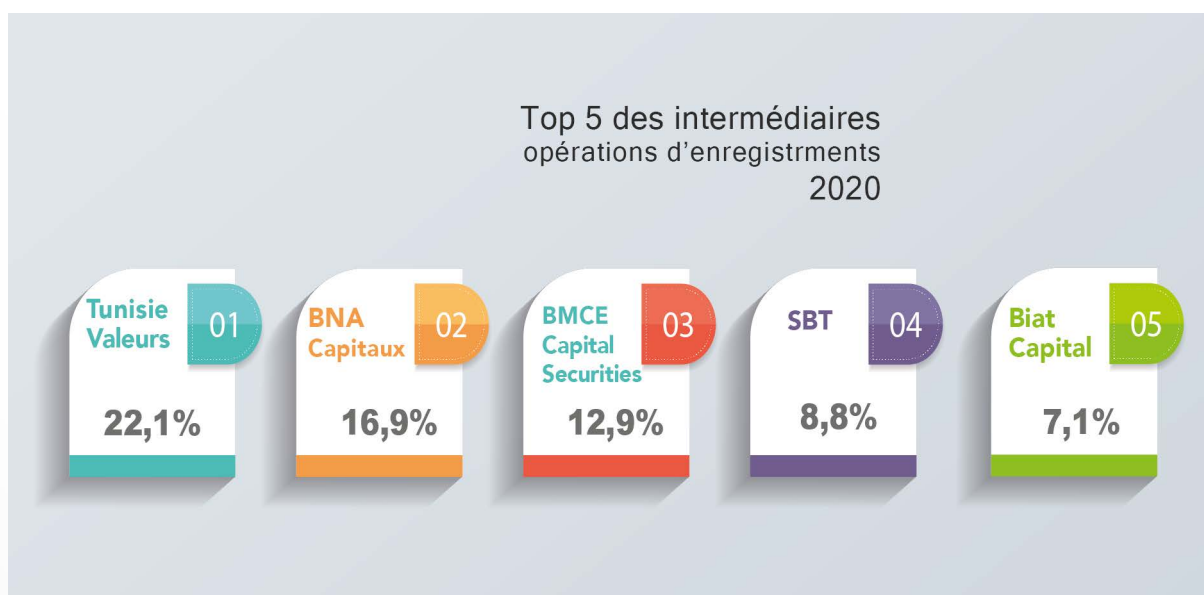



Les Actions de Promotion du Marché

Le « Corona Virus » a engendré un ralentissement généralisé de toutes les activités de communication et de vulgarisation, et ce suite au confinement sanitaire et aux règles des gestes barrières afin de freiner la propagation de ce virus dans notre pays.

Et c'est tout naturel que la Bourse de Tunis a vu son plan de communication et de vulgarisation impacté, voir même annuler pour certaines actions, et a dû passer à une communication digitale.

La Bourse de Tunis renouvelle sa certification ISO 27001:2013

La Bourse de Tunis a réussi à renouveler en 2020 sa certification ISO 27001:2013, référence internationale en matière de gestion de la sécurité de l'information.

Accordé par AFNOR-Certification pour un deuxième cycle de trois ans, ce renouvellement confirme la performance et l'efficacité du Système de Management de la Sécurité de l'Information de la Bourse de Tunis, première institution du secteur financier tunisien à décrocher ce label.

La Bourse de Tunis a fait le choix, et ce depuis l'obtention de sa première certification ISO27001: 2013 en 2017, de mettre en place une démarche proactive d'amélioration continue en vue de conforter la confiance de ses clients, partenaires et fournisseurs.





Guide sur le Reporting Extra-Financier

La Bourse de Tunis a l'ambition d'amener les entreprises cotées à intégrer la RSE dans leur stratégies d'affaires, à la déployer sur le plan opérationnel et à rendre compte à l'ensemble des parties prenantes en développant une composante de communication non financière périodique.

A cet effet, et avec l'appui de la Fondation Konrad Adenauer, la Bourse de Tunis a lancé le projet d'élaboration d'un guide de Reporting ESG (Environnemental, Social et de Gouvernance), basé sur les recommandations de l'Initiative SSE (Sustainable Stock Exchanges) des Nations Unies qui vise à promouvoir la Bourse en tant que fer de lance pour la diffusion et l'adoption généralisée des pratiques RSE.

Ce Guide s'adresse d'une part aux administrateurs, dirigeants et cadres des entreprises cotées, et d'autre part aux parties prenantes de l'entreprise (commissaires aux comptes, représentations du personnel, actionnaires, investisseurs...). Il est censé les convaincre de l'utilité de la démarche ESG aussi bien pour eux-mêmes, pour l'entreprise, que pour la communauté.

Ce guide proposera une matrice d'indicateurs pour une démarche progressive de reporting extra financier, portant sur les considérations environnementales, sociales et de gouvernance (ESG). Il est basé sur le standard Global Reporting Initiative (GRI), les recommandations de la World Federation of Exchanges (WFE), les 17 Objectifs de développement durable (ODD) adoptés aux Nations unies et sa déclinaison au niveau national « le référentiel National de la Gouvernance » (RNG).

Dans ce cadre, la Bourse de Tunis, la Fondation Konrad Adenauer et Key Consulting ont organisé un webinaire, et ce pour présenter davantage le pourquoi du Guide ESG, sa méthodologie d'élaboration ainsi que le planning de sa réalisation.



Après une enquête auprès des sociétés cotées et des entretiens avec les parties prenantes : Présidence du Gouvernement, Ministère de l'Économie, des Finances et de l'appui à l'investissement , la Banque Centrale de Tunisie (BCT), le Conseil du Marché Financier (CMF), le Comité Général des Assurances (CGA), Tunisian Investment Authority (TIA), la Caisse des Dépôts et Consignation

(CDC), l'Association Professionnelle Tunisienne des Banques et des Etablissements Financiers (ABTBEP), l'Association des Intermédiaires en Bourse (AIB), l'Association Tunisienne des Investisseurs en Capital (ATIC) et la Fédération Tunisienne des sociétés d'assurance (FTUSA) le Guide est en phase de validation.



Baromètre de la Bourse de Tunis

En coopération avec la Fondation Konrad Adenauer, la Bourse de Tunis a réalisé une étude destinée à analyser la perception de sa notoriété et son image, son positionnement dans l'écosystème financier, l'intention d'investissement ou d'introduction en bourse, l'évaluation de sa communication et les attentes de ses différentes cibles et parties prenantes : grand public, chefs et dirigeants d'entreprises cotées et non cotées, leaders d'opinions, investisseurs, et intervenants

sur le marché financier. Ces analyses serviront de socle à une réflexion sur le repositionnement de la Bourse, repositionnement nécessaire pour se projeter clairement dans l'avenir et l'affronter avec plus d'assurance.

La conclusion de l'étude sera présentée lors d'un événement qui se déroulera avec la participation de tout l'écosystème financier et sera diffusé en direct.





Le programme Investia Entreprise

La Bourse de Tunis a organisé durant le mois de janvier, deux journées d'information. La première au profit des adhérents de l'Association des Intermédiaires en Bourse et de l'Association Tunisienne des Investisseurs en Capital et, la deuxième, au profit des banques de la place. Au cours de ces deux journées, les experts de la Bourse ont présenté le programme «Investia Entreprise ».

Dans le même contexte, la Bourse de Tunis a organisé, durant le mois de février, trois journées d'information à Sousse, Nabeul et Sfax, et ce pour présenter le programme au profit des chefs d'entreprises et des investisseurs.

Enfin, et durant le mois de novembre, la dernière phase du programme «Diagnostic et

accompagnement» a été lancé, dans ce cadre, les entreprises sélectionnées bénéficieront d'une prise en charge partielle des coûts des prestations liées à ladite mission-, et ce en fonction du type de levée de fonds envisagé du projet d'appui pour améliorer l'accès des PME au financement non bancaire .

Les deux consortiums pilotés respectivement par MAZARS et AMC / EY assureront les services liés à la mission de « Diagnostic et accompagnement» des sociétés sélectionnées.

La répartition des PME entre les deux consortiums a été réalisée par tirage au sort au siège de la Bourse de Tunis et ce, en présence des parties prenantes du projet.

PROGRAMME D'APPUI AU FINANCEMENT NON BANCAIRE DE LA PME

www.investia-entreprise.com

Funded by UK Government

بورصة تونس
Bourse de Tunis

وزارة المالية
Ministère des Finances



Workshop sur la démarche d'adoption des normes IFRS

La Bourse de Tunis a organisé, avec l'appui de la Banque Centrale de Tunisie et du Conseil du Marché Financier, un Workshop sur la démarche pour l'adoption des normes IFRS.

Il est rappelé que l'Assemblée Générale du Conseil National de la Comptabilité du 6 septembre 2018

a décidé d'appeler les sociétés cotées, les banques et les établissements financiers FAPE, les sociétés d'assurance et de réassurance à établir leurs états financiers consolidés, selon les normes internationales d'information financière (IFRS) à partir du 1er janvier 2021.

Les actions d'éducation boursière au profit du milieu scolaire et universitaire

La Bourse de Tunis n'a pu organiser ses actions de vulgarisation au profit des différentes cibles que durant les deux premiers mois de l'année, et ce à cause de la crise sanitaire et des restrictions de déplacement entre les gouvernorats.

Néanmoins, les équipes de la Bourse ont pu durant ces deux mois effectuées quelques conférences au

profit d'une dizaine d'universités, et ont porté sur les thématiques liées aux principes du marché, à son fonctionnement, à ses produits et leur fiscalité, ainsi qu'à son organisation.

De même, la Bourse de Tunis a pu animer, au profit de quelques institutions, des conférences virtuelles, qui ont porté sur les mêmes sujets.

Afin de soutenir et encourager la communication





Nouvelle session du Challenge en ligne «Myinvestia»

La Bourse de Tunis a lancé la huitième édition du challenge boursier en ligne « myinvestia » le 02 Novembre 2020.

Ce challenge a pour objectif d'initier les participants aux techniques et aux bonnes pratiques d'investissement en portefeuille de valeurs mobilières, et de leur permettre d'expérimenter

les règles de fonctionnement des marchés de la Bourse.

Pour cette édition, des prix seront accordés aux titulaires des quatre (4) portefeuilles les mieux valorisés à la date de clôture du challenge, fixée au vendredi 31 mai 2021.



La Bourse de Tunis participe au Salon de l'Entreprise à Sfax

La Bourse de Tunis a participé au Salon de l'Entreprise au Centre des Affaires de Sfax.

Ce Salon a réuni les principaux acteurs de l'écosystème entrepreneurial en Tunisie, et a permis aux équipes de la Bourse de diffuser la culture

boursière par la vulgarisation de la Bourse, de ses concepts et de ses mécanismes, et d'informer sur la nouvelle organisation du marché alternatif qui est exclusivement destiné aux investisseurs avertis, et plus adapté aux attentes de PME.

Accompagnement des sociétés cotées

des sociétés émettrices avec les différents intervenants du marché comme les investisseurs et les actionnaires, et dans le cadre de son offre de services aux émetteurs, la Bourse de Tunis leur fournit des synthèses mensuelles sur le comportement boursier de leurs titres.

En outre, la Bourse de Tunis a ouvert ses locaux

pour accueillir une dizaine de communications financières organisées par des sociétés cotées pour informer le marché sur leurs activités et perspectives futures.

Journée Internationale de la Femme



Tunis Stock Exchange
March 2020

**Ring the Bell
for Gender Equality**

 UNITED NATIONS
GLOBAL COMPACT

 WE
WOMEN IN ETFs

 UN
WOMEN

 Sustainable
Stock Exchanges
Initiative

 WFE
WORLD FEDERATION
OF EXCHANGES

 IFC
International
Finance Corporation
WORLD BANK GROUP

 بورصة تونس
BOURSE DE TUNIS



Devenue une tradition, la cérémonie annuelle de sonnerie de cloche pour l'égalité des genres, ou « Ring the Bell for Gender Equality », a été organisée cette année le 05 mars 2020 en l'honneur et en présence des étudiantes et des étudiants de l'Ecole Supérieure de Commerce de Tunis.

Cette cérémonie qu'organisent les Bourses dans le Monde, en étroite coordination avec la Fédération Internationale des Bourses de Valeurs

(WFE) et l'Initiative SSE des Nations Unies, vise à promouvoir le principe d'égalité des genres et les droits de la femme auprès des acteurs de l'écosystème entrepreneurial, et à contribuer à réaliser, en particulier, le 5ème Objectif de Développement Durable (ODD).



Stratégie de la Bourse 2021 - 2025

« Acteur Majeur dans le financement de l'économie et la collecte de l'épargne », telle est la vision de la Bourse

La Bourse a entamé une réflexion inclusive et participative pour l'élaboration d'un plan stratégique quinquennal (2021-2025), visant à atteindre cette vision, et ce en capitalisant sur ses atouts :

- Les compétences de son capital humain,
- La culture de l'excellence,
- La maîtrise technologique.

Les principaux objectifs sortant de cette réflexion et validés par le Conseil d'Administration de la Bourse étant de :

- Développer le marché pour atteindre à l'horizon 2025 :
 - o 90 entreprises cotées sur le marché principal,
 - o Développer l'ensemble des autres compartiments de la Bourse (Alternatif, Obligataire, Fonds,...),

- o 35 % du PIB en termes de capitalisation Boursière,
- o 10 millions de dinars de volume de transactions par jour.

- De véhiculer une image d'excellence de l'écosystème Financier pour rayonner à l'International :

- o Politique RSE et mise en place de reporting ESG,
- o Certifications Internationales en termes de sécurité et de qualité de services.

- De lancer des produits innovants répondant à des besoins existants ou projetés

Ainsi en ce temps de morosité économique, La Bourse voit de nouvelles opportunités pour lancer de nouveaux projets, profitables à tout l'écosystème financier.



TIMELINE Projets

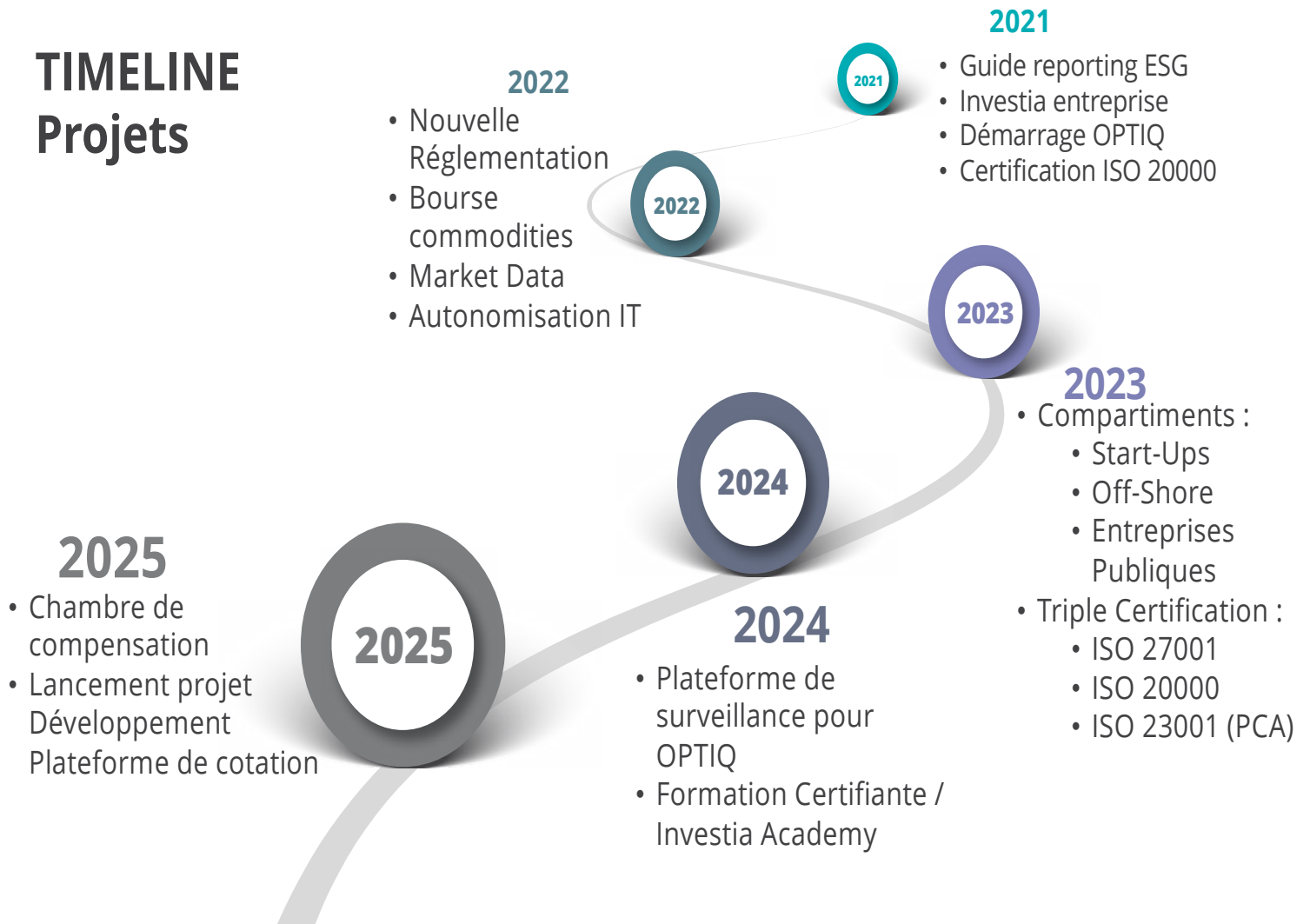



Les comités issus du Conseil d'Administration de la Bourse de Tunis :

Le Comité de Développement

Le Conseil d'Administration de la Bourse de Tunis a institué un Comité de Développement, dont les principales attributions et règles de fonctionnement sont comme suit :

Principales règles de fonctionnement :

- Le Comité de Développement est composé de trois membres désignés par le Conseil parmi les administrateurs. Toutefois, le Comité peut inviter tout autre administrateur ou responsable interne de la BVMT à prendre part à tout ou partie d'une réunion, lorsque sa présence est jugée utile.

- Les membres désignés nomment parmi eux un président du comité.

- Le Comité de Développement qui était désigné par le nouveau conseil d'administration élit par l'Assemblée Générale Ordinaire du 11 juin 2020 est composé comme suit :

Président : Monsieur Férid BEN BRAHIM

Membres : Mrs Mehdi BACHHAMBBA et Karim BOUZGARROU

- Les mandats des membres du comité de développement doivent concorder avec leurs mandats au Conseil.

- Les membres du Comité sont rééligibles ; en cas de vacance d'un poste au Comité, le Conseil comble cette vacance, sans délai.

- Le Comité se réunit aussi souvent qu'il le juge utile, mais au moins une fois par trimestre sur convocation de son Président.

Les principales attributions :

- Suivi des projets de développement d'activité, de produits et de services réalisés par la Bourse de Tunis ;

- Etude des propositions de partenariats initiées par la Bourse de Tunis ou reçues d'autres acteurs locaux ou étrangers et soumission de leur avis au Conseil d'Administration pour décision ;



- Etude de l'opportunité et la pertinence de toute proposition de projet de développement présentée par la Direction Générale de la Bourse de Tunis et de soumettre son avis au Conseil d'administration ;

- Proposition au Conseil d'Administration et à la Direction Générale de la Bourse de Tunis d'idées de nouveaux projets de développement et des sujets de réflexion sur de nouvelles pistes de développement.

Durant sa première année du mandat, le comité de développement s'est réuni quatre fois, dans les dates respectives suivantes ; 24 juin 2020, 20 Novembre 2020, 15 Décembre 2020 et 8 Février 2021. Douze projets et propositions de projets ont été présentés par la Direction Générale de la Bourse de Tunis pour avis au comité de développement, dont sept ont été retenus et soumis au suivi et qui sont :

- Projet Investia Entreprises ;
- Projet de Mise en Place d'une Plateforme digitale de financement des PME « Jousour Invest » ;
- Projet de Création par la Bourse de Tunis d'une filiale IT ;
- Projet de Bourse de matières Premières « Tunis Commodities Exchange » ;
- Projet de Création d'un compartiment de cotation des Start-up par la technologie de Block Chain ;
- Projet de Cotation de Fonds (OPCVM et FCPR) sur la Bourse de Tunis ;
- Projet de Market DATA- vente de flux boursiers en partenariat avec SCL Advisory.



Le Comité Permanent d'Audit Interne (CPAI)

I-Composition

Le comité permanent d'audit interne (CPAI) est composé de trois membres issus du conseil d'administration dont un(e) président(e).

Le conseil d'administration tenu le 11/06/2020 a nommé Mme Sonia Ben Frej Larbi, M. Aness Sandli et M. Karim Maaref comme membres du CPAI avec Mme Sonia Ben Frej Larbi comme présidente.

2-Activité du CPAI au cours du mandat relatif à l'exercice 2020

Le CPAI a tenu quatre réunions durant lesquelles il a traité les points suivants :

Reporting financier

-Examen des situations comptables au 30/06/2020, au 30/09/2020 et au 31/12/2020.

Gestion budgétaire

-Examen des prévisions budgétaires actualisées au 31/12/2020,

-Examen de l'exécution du budget de l'année 2020,

-Examen du projet de Budget pour l'année 2021,

-Suivi de l'exécution des budgets d'exploitation et d'investissement de l'année 2020.

Gouvernance et contrôle interne

-Examen de la lettre de direction et du rapport IT du commissaire aux comptes pour l'exercice 2020,

-Validation de la méthodologie d'élaboration de la cartographie des risques.

Activité d'audit interne

-Suivi de l'activité d'audit interne au sein de la BVMT,

-Suivi des plans d'actions d'audit,

-Validation d'une charte du CPAI et d'une charte d'audit interne.

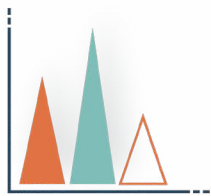

LES DONNEES FINANCIERES

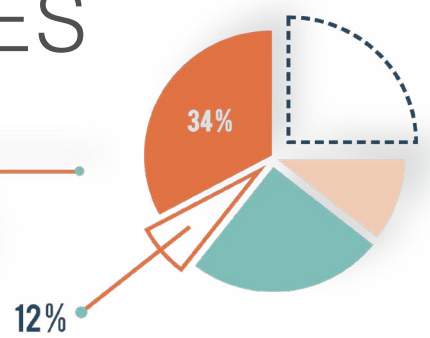

BILAN (chiffres exprimés en dinars)

Actifs

	31/12/2020	31/12/2019
ACTIFS NON COURANTS	7 323 134	8 425 161
immobilisations incorporelles nettes d amortissement	2 070 137	2 233 693
immobilisations corporelles nettes d amortissement	4 265 494	5 167 383
Immobilisations financières	987 503	1 024 085
ACTIFS COURANTS	9 155 165	7 790 656
Dont liquidités et équivalents de liquidités	5 357 095	4 481 460
TOTAL ACTIFS	16 478 299	16 215 817

Passifs

	31/12/2020	31/12/2019
CAPITAUX PROPRES AVANT AFFECTATION	12 858 404	12 858 404
Capital social	10 041 570	10 041 570
Réserves	3 879 808	3 879 808
Résultats reportés	0	5 928
Autres capitaux propres	-1 062 974	0
Résultat de l'exercice	- 22 308	-1 068 902
PASSIFS	3 642 203	3 357 413
Passifs non courants	513 570	528 442
Passifs courants	3 128 633	2 828 971
TOTAL	16 478 299	16 215 817



ETAT DE RESULTAT

	31/12/2020	31/12/2019
PRODUITS D'EXPLOITATION	10 423 437	8 535 832
Revenus	10 005 653	8 095 353
Autres produits d'exploitation	417 784	440 479
CHARGES D'EXPLOITATION	10 912 023	10 233 923
Charges de personnel	4 399 426	4 397 933
Autres charges	6 512 597	5 835 990
RESULTAT D'EXPLOITATION	- 488 586	-1 698 091
produit /charges	708 099	649 335
RESULTAT AVANT IMPOTS	219 513	-1 048 756
Impôts sur les bénéfices	24 330	19 946
Autres impôts	217 491	200
RÉSULTAT NET DE L'EXERCICE	- 22 308	-1 068 902

ETAT DE FLUX DE TRESORERIE

	31/12/2020	31/12/2019
Flux de trésorerie liés à l'exploitation	1 370 253	769 235
Encaissements reçus des clients et autres	12 186 029	9 827 831
Sommes versées aux fournisseurs et au personnel	10 815 776	9 058 596
Impôts sur les sociétés payés		
Flux de trésorerie liés aux activités d'investissements	- 494 618	-2 713 662
Décaissements provenant de l'acquisition d'immobilisations corporelles et incorporelles	354 018	2 406 812
Encaissements provenant de la cession d'immobilisations corporelles et incorporelles	58 300	16 250
Décaissements provenant de l'acquisition d'immobilisations financières	198 900	323 100
Flux de trésorerie provenant des activités de financement		
Encaissement subvention d'investissement		
Encaissement suite à l'émission d'actions		
Dividendes et autres distributions		0
Variation de trésorerie	875 635	-1 944 427
Trésorerie au début de l'exercice	4 481 460	6 425 887
Trésorerie à la fin de l'exercice	5 357 095	4 481 460



ANNEXES STATISTIQUES





PRINCIPAUX INDICATEURS DU MARCHÉ

Année	2020	2019	2018	2017	2016	2015	2006
Nombre de sociétés cotées	80	81	82	81	79	78	48
Capitalisation boursière du marché en MD*	23 092	23 724	24 379	21 852	19 300	17 830	5 491
	-2,7%	-2,7%	11,6%	13,2%	8,2%	2,9%	43%
Capitaux traités en MD							
Ensemble du marché	2 819	3 367	3 837	3 480	2 764	4 000	4606
	-16,3%	-12,2%	10,3%	25,9%	-30,9%	54,0%	177%
Cote de la Bourse	1 576	1590	2521	2408	1741	2140	746
	-0,9%	-36,9%	4,7%	38,3%	-18,6%	20,4%	6%
Hors Cote, Enregistrements & Déclarations	1 243	1 777	1 316	1 072	1 024	1 861	3 860
	-30,1%	35,0%	22,8%	4,7%	-45,0%	126,9%	302%
Titres traités en millions							
Ensemble du marché	356	409	332	344	339	363	143
	-13,0%	23,2%	-3,5%	1,4%	-6,6%	11,8%	72%
Cote de la Bourse	284	203	250	279	274	275	56
	39,9%	-18,8%	-10,4%	1,7%	-0,4%	15,2%	37%
Hors Cote, Enregistrements & Déclarations	72	206	83	66	65	88	87
	-65,0%	148,2%	25,8%	1,4%	-26,0%	2,3%	107%
L'indice TUNINDEX	6884,93	7122,09	7271,65	6281,83	5488,77	5042,16	2331,05
Base 1000 au 31/12/97	-3,33%	-2,06%	15,76%	14,45%	8,86%	-0,94%	44%
OPCVM (SICAV et FCP)							
Nombre	119	119	124	123	125	125	45
Actifs gérés en MD	4683	3675	3956	4361	4544	4368	2662
	27,4%	-7,1%	-9,3%	-4,0%	4,0%	-4,6%	13%

MD : Millions de dinars *

EVOLUTION QUOTIDIENNE DE L'INDICE TUNINDEX EN 2020

Séances	Janvier	Février	Mars	Avril	Mai	Juin	Juillet	Août	Septembre	Octobre	Novembre	Décembre
1	JF			6 489,36	JF	6 519,15	6 562,21		6 756,07	6 579,02	6 541,98	6 815,49
2	7 039,73		7 204,39	6 337,93		6 570,26	6 549,89		6 767,28	6 567,83	6 549,20	6 825,23
3	6 996,86	7 091,00	7 180,89	6 253,63		6 574,87	6 575,87	6 584,27	6 751,39		6 546,61	6 826,12
4		7 077,53	7 163,22		6 236,27	6 625,07		6 608,29	6 770,11		6 535,74	6 828,93
5		7 072,09	7 112,99		6 247,24	6 649,72		6 687,82		6 687,17	6 567,99	
6	6 966,09	7 072,19	7 025,31	6 227,91	6 238,40		6 582,45	6 660,47		6 743,14		
7	6 919,37	7 100,09		6 262,81	6 283,98		6 571,64	6 665,34	6 759,12	6 671,97		6 855,60
8	6 889,97			6 247,93	6 270,12	6 625,39	6 605,36		6 748,41	6 672,46	6 604,06	6 873,25
9	6 883,26		6 922,09	JF		6 627,36	6 603,78		6 795,02	6 675,68	6 621,56	6 893,34
10	6 869,63	7 089,64	6 864,83	JF		6 636,56	6 609,12	6 703,02	6 815,42		6 622,25	6 888,59
11		7 085,31	6 914,63		6 288,74	6 658,09		6 721,69	6 863,44		6 630,82	6 854,55
12		7 092,34	6 811,72		6 332,04	6 697,04		6 758,60		6 658,05	6 643,39	
13	6 882,41	7 110,26	6 623,32	6 248,52	6 367,85		6 613,18	JF		6 655,08		
14	JF	7 115,50		6 237,38	6 433,91		6 590,37	6 755,65	6 898,06	6 662,80		6 839,95
15	6 902,30			6 240,60	6 482,58	6 701,00	6 574,62		6 897,94	JF	6 673,77	6 849,12
16	6 917,59		6 351,80	6 261,72		6 703,08	6 557,10		6 870,18	6 676,40	6 700,24	6 818,82
17	6 903,63	7 138,31	6 116,16	6 282,08		6 726,77	6 550,59	6 690,03	6 853,68		6 717,07	6 829,24
18		7 149,78	6 158,90		6 434,83	6 718,68		6 671,46	6 881,57		6 739,13	6 849,03
19		7 160,96	6 138,82		6 428,95	6 704,74		6 683,34		6 681,27	6 741,81	
20	6 940,65	7 168,43	JF	6 339,07	6 455,73		6 578,60	JF		6 650,87		
21	6 956,80	7 168,03		6 324,68	6 445,03		6 529,28	6 702,55	6 847,35	6 649,24		6 869,15
22	6 977,33			6 333,83	6 473,12	6 701,31	6 553,40		6 811,12	6 649,46	6 746,34	6 844,96
23	6 985,23		6 199,98	6 365,80		6 728,61	6 565,24		6 833,27	6 662,96	6 755,07	6 856,42
24	7 012,64	7 173,11	6 318,74	6 357,40		6 697,47	6 596,95	6 705,82	6 797,26		6 805,39	6 869,99
25		7 147,42	6 355,83		JF	6 643,95		6 720,62	6 809,78		6 773,73	6 868,24
26		7 135,53	6 424,13		6 475,09	6 608,85		6 735,02		6 645,81	6 782,21	
27	7 052,62	7 150,68	6 412,02	6 350,30	6 467,61		6 597,49	6 739,18		6 626,12		
28	7 061,63	7 171,31		6 294,37	6 440,76		6 584,44	6 760,83	6 774,35	6 609,61		6 852,84
29	7 051,05			6 236,69	6 488,61	6 626,82	6 579,47		6 830,27	JF	6 822,53	6 855,32
30	7 054,38		6 433,65	6 213,89		6 627,87	6 584,33		6 748,63	6 555,10		6 850,84
31	7 080,15		6 483,38				JF	6 769,22				6 884,93
+Haut	7 080,15	7 173,11	7 204,39	6 489,36	6 488,61	6 728,61	6 613,18	6 769,22	6 898,06	6 743,14	6 822,53	6 893,34
+Bas	6 869,63	7 072,09	6 116,16	6 213,89	6 236,27	6 519,15	6 529,28	6 584,27	6 748,41	6 555,10	6 535,74	6 815,49
Moyenne	6 968,73	7 123,48	6 629,37	6 295,30	6 383,73	6 653,30	6 577,97	6 701,22	6 812,71	6 649,00	6 672,42	6 852,17
Variation Mensuelle	-0,59%	1,29%	-9,59%	-4,16%	4,42%	2,15%	-0,66%	2,81%	-0,30%	-2,87%	4,08%	0,91%
Année 2020	Premier	7 039,73	+haut	7 204,39		+bas	6 116,16		Dernier	6 884,93	Var. annuelle	-3,33%

TUNINDEX : Base 1000 au 31/12/97

JF: jour férié



EVOLUTION QUOTIDIENNE DE L'INDICE TUNINDEX20 EN 2020

Séances	Janvier	Février	Mars	Avril	Mai	Juin	Juillet	Août	Septembre	Octobre	Novembre	Décembre
1	JF			2 805,02	JF	2 829,96	2 848,56		2 934,45	2 839,48		2 942,73
2	3 087,30		3 161,07	2 729,26		2 859,37	2 840,26		2 937,44	2 832,23	2 820,22	2 950,52
3	3 066,76	3 098,03	3 148,76	2 686,71		2 859,24	2 848,64	2 857,19	2 929,83		2 821,47	2 947,48
4		3 090,52	3 140,63		2 683,77	2 883,78		2 864,52	2 935,22		2 822,59	2 948,90
5		3 085,31	3 118,32		2 690,12	2 897,07		2 905,97		2 891,22	2 813,51	
6	3 053,78	3 084,28	3 076,15	2 671,22	2 683,32		2 851,54	2 888,25		2 918,45	2 830,63	
7	3 029,25	3 100,25		2 689,66	2 705,79		2 842,72	2 890,26	2 926,87	2 882,21		2 963,37
8	3 014,24			2 678,34	2 696,24	2 883,57	2 856,39		2 919,11	2 883,11		2 974,75
9	3 012,49		3 028,73	JF		2 881,88	2 854,42		2 943,82	2 885,35	2 849,11	2 986,95
10	3 001,78	3 091,42	2 999,35	JF		2 889,56	2 852,71	2 908,02	2 956,03		2 856,55	2 983,95
11		3 089,34	3 024,46		2 712,03	2 905,32		2 920,33	2 984,89		2 852,67	2 965,03
12		3 094,18	2 970,22		2 736,99	2 925,08		2 933,99		2 874,76	2 854,62	
13	3 010,21	3 109,19	2 874,81	2 677,13	2 756,95		2 853,76	JF		2 872,18	2 858,59	
14	JF	3 115,85		2 669,67	2 786,70		2 844,99	2 933,96	3 005,01	2 875,92		2 956,62
15	3 017,27			2 674,38	2 807,77	2 926,83	2 840,80		3 004,25	JF		2 968,24
16	3 026,48		2 740,45	2 685,87		2 929,55	2 829,60		2 990,15	2 879,92	2 871,30	2 949,17
17	3 018,89	3 132,02	2 628,26	2 693,76		2 940,67	2 826,62	2 900,04	2 982,47		2 888,41	2 951,23
18		3 135,95	2 648,81		2 786,38	2 932,57		2 891,14	2 996,74		2 899,09	2 961,76
19		3 141,55	2 641,71		2 786,09	2 924,35		2 898,99		2 882,44	2 910,82	
20	3 038,71	3 142,83	JF	2 719,18	2 798,41		2 838,98	JF		2 868,56	2 909,05	
21	3 041,86	3 143,72		2 714,81	2 791,50		2 817,11	2 906,50	2 977,62	2 865,33		2 969,42
22	3 056,04			2 716,38	2 804,63	2 924,31	2 830,54		2 957,80	2 864,44		2 958,75
23	3 054,71		2 673,37	2 738,70		2 938,33	2 835,97		2 966,65	2 871,83	2 911,75	2 964,23
24	3 070,12	3 146,42	2 727,86	2 737,05		2 919,64	2 854,26	2 909,48	2 945,61		2 915,99	2 969,39
25		3 131,72	2 745,55		JF	2 894,87		2 919,06	2 951,50		2 939,28	2 967,75
26		3 123,73	2 778,86		2 807,60	2 876,80		2 924,39		2 860,58	2 922,74	
27	3 087,01	3 132,52	2 768,94	2 735,67	2 802,01		2 854,16	2 924,60		2 854,38	2 927,75	
28	3 088,62	3 143,52		2 712,22	2 794,56		2 850,12	2 938,58	2 933,66	2 847,63		2 960,68
29	3 082,54			2 680,90	2 816,91	2 883,64	2 847,80		2 963,53	JF		2 963,18
30	3 080,28		2 778,77	2 672,12		2 881,59	2 854,77		2 921,81	2 825,18	2 948,64	2 961,33
31	3 091,62		2 804,18				JF	2 942,23				2 975,25
+Haut	3 091,62	3 146,42	3 161,07	2 805,02	2 816,91	2 940,67	2 856,39	2 942,23	3 005,01	2 918,45	2 948,64	2 986,95
+Bas	3 001,78	3 084,28	2 628,26	2 669,67	2 683,32	2 829,96	2 817,11	2 857,19	2 919,11	2 825,18	2 813,51	2 942,73
Moyenne	3 049,05	3 116,62	2 879,96	2 704,40	2 760,41	2 899,45	2 844,31	2 908,29	2 957,48	2 868,76	2 877,37	2 962,64
Variation Mensuelle	-1,18%	1,68%	-10,79%	-4,71%	5,42%	2,30%	-0,93%	3,06%	-0,69%	-3,31%	4,37%	0,90%
Année 2020	Premier	3 087,30	+haut	3 161,07		+bas	2 628,26		Dernier	2 975,25	Var.annuelle	-4,90%

* Base 1000 au 31/12/2006

JF: jour férié

COMPOSITION DE TUNINDEX EN 2020

N°	Sociétés	Nbre.titres admis	Flottant
1	ADWYA		30
2	AETECH		20
3	AIR LIQUETSIE		10
4	ALKIMIA		10
5	AMEN BANK		20
6	AMS		30
7	ARTES		20
8	ASSAD		30
9	ASSURANCES SALIM		10
10	ASTREE		10
11	ATB		10
12	ATL		30
13	ATTIJARI BANK		40
14	ATTIJARI LEASING		20
15	BH		20
16	BIAT		40
17	BL		20
18	BNA		50
19	BT		100
20	BTE (ADP)		40
21	CARTHAGE CEMENT		30
22	CELL		20
23	CIL		20
24	CIMENTS DE BIZERTE		30
25	CITY		20
26	CREAL		30
27	DH		30
28	ECYCL		40
29	ELECTROSTAR		10
30	ENNAKL		30
31	ESSOUKNA		20
32	GIF-FILTER		30
33	HL		20
34	ICF		30
35	LANDOR		20
36	MAGASIN		10
37	MIP		20
38	MODERN LEASING		30
39	MONOPRIX		30
40	MPBS		40

N°	Sociétés	Nbre.titres admis	Flottant
41	NEW BODY LINE		40
42	OTH		10
43	PI.TUNISIE -SICAF		10
44	PLAST		30
45	POULINA GP HOLDING		10
46	SAH		20
47	SAM		30
48	SERVICOM		40
49	SFBT		30
50	SIAME		40
51	SIMPAR		40
52	SIPHAT		10
53	SITS		30
54	SMD		20
55	SOMOCER		60
56	SOPAT		20
57	SOTEM		10
58	SOTETEL		60
59	SOTRAPIL		30
60	SOTUMAG		20
61	SOTUVER		20
62	SPDIT - SICAF		20
63	STAR		20
64	STB		20
65	STEQ		10
66	STIP		20
67	STPAP		30
68	TELNET HOLDING		50
69	TGH		20
70	TPR		30
71	TUNINVEST-SICAR		60
72	TUNIS RE		20
73	TUNISAIR		20
74	TUNISIE LEASING		30
75	UADH		30
76	UBCI		20
77	UIB		30
78	UNIMED		10
79	WIFACK INT BANK		10



EVOLUTION MENSUELLE DES INDICES SECTORIELS EN 2020

Mois	Sociétés Financières	Banques	Assurances	Services Financiers	Services aux Consommateurs	Distribution
Janvier	4 825,250	4 533,070	10 785,890	5 105,910	2 686,140	4 215,320
Février	4 907,140	4 618,220	10 698,230	5 133,850	2 722,440	4 223,640
Mars	4 493,800	4 200,350	10 322,980	5 053,700	2 604,910	4 088,660
Avril	4 292,560	4 000,960	10 653,150	4 751,180	2 447,590	3 843,980
Mai	4 410,000	4 113,630	11 174,070	4 717,960	2 403,370	3 750,730
Juin	4 259,040	3 941,770	11 528,040	4 934,510	2 453,070	3 838,830
Juillet	4 142,280	3 825,310	11 484,890	4 873,070	2 500,910	3 900,050
Août	4 127,580	3 807,030	11 403,570	4 976,680	2 542,270	3 989,140
Septembre	4 187,690	3 849,190	12 098,660	5 135,050	2 450,810	3 816,350
Octobre	4 047,280	3 699,740	12 014,630	5 289,880	2 446,850	3 819,440
Novembre	4 098,650	3 751,230	12 469,760	5 135,680	2 594,600	4 052,920
Décembre	4 147,970	3 795,870	12 585,000	5 222,710	2 666,510	4 188,570
Haut	4 907,140	4 618,220	12 585,000	5 289,880	2 722,440	4 223,640
Bas	4 047,280	3 699,740	10 322,980	4 717,960	2 403,370	3 750,730
Moyenne	4 328,270	4 011,364	11 434,906	5 027,515	2 543,289	3 977,303
Var. annuelle	-16,11%	-18,45%	9,10%	6,79%	2,07%	2,72%

Mois	Biens de Consommation	Automobile et Equipementiers	Agro-alimentaire et Boissons	Produits Ménagers et de soin Personnel	Industries	Bâtiment et Matériaux de Construction	Matériaux de Base
Janvier	7 748,660	1 605,360	9 789,560	2 202,110	1 192,470	515,120	3 527,550
Février	7 805,980	1 587,490	9 936,490	2 160,620	1 197,510	510,050	3 467,760
Mars	6 953,840	1 342,300	9 125,690	1 707,610	1 044,510	466,300	2 907,880
Avril	6 836,510	1 284,510	9 045,240	1 622,520	957,490	436,670	2 572,050
Mai	7 349,500	1 285,380	9 431,540	1 998,000	1 021,450	482,980	2 856,230
Juin	8 032,830	1 284,410	10 384,100	2 136,570	1 211,440	587,080	2 738,510
Juillet	8 272,590	1 178,410	10 700,940	2 212,830	1 186,130	562,220	2 570,130
Août	8 761,100	1 188,960	11 315,510	2 364,740	1 342,720	649,210	2 547,590
Septembre	8 601,270	1 226,180	11 000,610	2 402,660	1 246,200	586,360	2 638,970
Octobre	8 270,590	1 211,280	10 623,190	2 269,240	1 254,710	587,950	2 599,370
Novembre	8 737,020	1 183,570	11 227,340	2 405,020	1 420,780	680,030	2 998,310
Décembre	8 688,770	1 312,270	11 159,300	2 379,810	1 479,160	724,220	2 933,750
Haut	8 761,100	1 605,360	11 315,510	2 405,020	1 479,160	724,220	3 527,550
Bas	6 836,510	1 178,410	9 045,240	1 622,520	957,490	436,670	2 547,590
Moyenne	8 004,888	1 307,510	10 311,626	2 155,144	1 212,881	565,683	2 863,175
Var. annuelle	16,31%	-19,93%	18,81%	10,76%	22,55%	38,77%	-21,32%

COMPOSITION DES INDICES SECTORIELS DE LA BOURSE EN 2020

Indice des Biens de Consommation

Valeurs	
1	ASSAD
2	CEREALIS
3	DELICE HOLDING
4	ELECTROSTAR
5	EURO-CYCLES
6	GIF-FILTER
7	LAND OR
8	NEW BODY LINE
9	OFFICE PLAST
10	POULINA GROUP HOLDING
11	SAH
12	SFBT
13	SOPAT
14	STEQ
15	ATELIER MEUBLE INTERIEURS

Indice des Industries

Valeurs	
1	AMS
2	CARTHAGE CEMENT
3	CIMENTS DE BIZERTE
4	ESSOUKNA
5	MPBS
6	ONE TECH HOLDING
7	SIAME
8	SIMPAR
9	SITS
10	SOMOCER
11	SOTEMAIL
12	SOTUVER
13	SANIMED

Indice des Services Financiers

Valeurs	
1	ATL
2	Attijari Leasing
3	BEST LEASE
4	CIL
5	HANNIBAL LEASE
6	BH LEASING
7	PLACEMENT TUNISIE-SICAF
8	SPDIT-SICAF
9	TUNINVEST-SICAR
10	TUNISIE LEASING ET FACTORING

Indice des Banques

Valeurs	
1	AMEN BANK
2	ATB
3	Attijari Bank
4	BH BANK
5	BIAT
6	BNA
7	BT
8	BTE (ADP)
9	STB
10	UBCI
11	UIB
12	WIFACK INTERNATIONAL BANK

Indice des Matériaux de Base

Valeurs	
1	AIR LIQUIDE TUNISIE
2	ALKIMIA
3	ICF
4	SOTUPAPIER
5	TPR

Indice de l'Automobile et Equipementiers

Valeurs	
1	ASSAD
2	GIF
3	STEQ



Indice des Sociétés Financières

Valeurs	
1	AMEN BANK
2	BH ASSURANCES
3	ASTREE
4	ATB
5	ATL
6	Attijari Bank
7	Attijari Leasing
8	BH BANK
9	BIAT
10	BEST LEASE
11	BNA
12	BT
13	BTE (ADP)
14	CIL
15	HANNIBAL LEASE
16	BH LEASING
17	PLACEMENT TUNISIE-SICAF
18	SPDIT-SICAF
19	STAR
20	STB
21	TUNINVEST-SICAR
22	TUNIS RE
23	TUNISIE LEASING ET FACTORING
24	UBCI
25	UIB
26	WIFACK INTERNATIONAL BANK
27	ASSURANCES MAGHREBIA

Indice des Services aux Consommateurs

Valeurs	
1	ARTES
2	CELLCOM
3	CITY CARS
4	ENNAKL AUTOMOBILES
5	MAGASIN GENERAL
6	MAGHREB INTERNATIONAL PUBLICITE
7	MONOPRIX
8	SOTUMAG
9	TUNISAIR
10	UADH

Indice des Batiments & Matériaux de Construction

Valeurs	
1	AMS
2	CARTHAGE CEMENT
3	CIMENTS DE BIZERTE
4	ESSOUKNA
5	MPBS
6	SIMPAR
7	SITS
8	SOMOCER
9	SOTEMAIL
10	SANIMED

Indice des Assurances

Valeurs	
1	BH ASSURANCES
2	ASTREE
3	STAR
4	TUNIS RE
5	ASSURANCES MAGHREBIA

Indice de Distribution

Valeurs	
1	ARTES
2	CELLCOM
3	CITY CARS
4	ENNAKL AUTOMOBILES
5	MAGASIN GENERAL
6	MONOPRIX
7	SOTUMAG
8	UADH

Indice Agro-alimentaire et Boissons

Valeurs	
1	CEREALIS
2	DELICE HOLDING
3	LAND OR
4	POULINA GROUP HOLDING
5	SFBT
6	SOPAT

EVOLUTION DU VOLUME DES TRANSACTIONS 2020

Désignations	Capitaux traités (en dinars)		Var. en %	Titres traités		Variation
	2020	2019		2020	2019	
Cote de la Bourse	1 564 066 484	1 590 362 370	-1,7%	283 546 969	203 259 184	39,5%
Hors Cote	23 479 750	202 814 156	-88,4%	2 273 129	38 160 208	-94,0%
Enregistrements & déclarations	1 219 772 381	1 574 000 572	-22,5%	69 810 095	167 949 411	-58,4%
Ensemble du marché	2 807 318 615	3 367 177 098	-16,6%	355 630 193	409 368 803	-13,1%

REPARTITION DU VOLUME DES TRANSACTIONS EN 2020

Désignations	Nombre des transactions	Part	Titres traités	Part	Capitaux Traités en dinars	Part
Cote de la Bourse	468 811	97,0%	283 546 969	79,7%	1 564 066 484	55,7%
Hors Cote	13 126	2,7%	2 273 129	0,6%	23 479 750	0,8%
Enregistrements & déclarations	1 542	0,3%	69 810 095	19,6%	1 219 772 381	43,4%
Ensemble du marché	483 479	100,0%	355 630 193	100,0%	2 807 318 615	100,0%

REPARTITION DU VOLUME DES TRANSACTIONS EN 2020 - Actions / Obligations

Désignations	Nombre des transactions	Part	Titres traités	Part	Capitaux Traités en dinars	Part
Cote de la Bourse	468 811	97,0%	283 546 969	79,7%	1 564 066 484	55,7%
Actions et droits	468 352	99,9%	282 538 294	79,4%	1 399 589 621	49,9%
Obligations	459	0,1%	1 008 675	0,3%	164 480 863	5,9%
Hors cote	13 126	2,7%	2 273 129	0,6%	23 479 750	0,8%
Actions et droits	13 121	2,7%	2 158 129	0,6%	11 979 750	0,4%
Obligations	5	0,0%	115 000	0,0%	11 500 000	0,4%
Enregistrements & déclarations	1 542	0,3%	69 810 095	19,6%	1 219 772 381	43,4%
Ensemble du marché	483 479	100,0%	355 630 193	100,0%	2 807 318 615	100,0%
Actions et droits	483 015	99,9%	354 526 518	99,7%	2 631 337 752	93,7%
Obligations	464	0,1%	1 103 675	0,3%	175 980 863	6,3%



EVOLUTION MENSUELLE DES VOLUMES DES TRANSACTIONS SUR LA COTE DE LA BOURSE - ANNEE 2020 -

Mois	Titres traités (en milliers)			Capitaux traités (en milliers d'euros)	
	Obligations	Actions et Droits	Total	Obligations	Actions et Droits
Janvier	111 200	50989 130	51100 330	23010 339	69715 036
Février	135 366	13102 027	13237 393	4674 148	72472 694
Mars	98 907	17970 112	18069 019	8738 258	177626 235
1^{er} Trimestre	345 473	82 061 269	82 406 742	36 422 744	319 813 965
Avril	4 809	8 564 213	8 569 022	494 654	64 186 121
Mai	18 661	10 525 389	10 544 050	1 435 002	80 652 695
Juin	196 090	29 537 566	29 733 656	8 833 013	190 089 625
2^{ème} Trimestre	219 560	48 627 168	48 846 728	10 762 669	334 928 442
Juillet	120 703	18 803 877	18 924 580	13 974 315	120 635 910
Août	1 710	19 353 702	19 355 412	1 772 970	97 813 682
Septembre	5 376	30 523 898	30 529 274	1 147 039	128 202 005
3^{ème} Trimestre	127 789	68 681 477	68 809 266	16 894 324	346 651 597
Octobre	94 162	12 937 571	13 031 733	5 631 672	70 639 475
Novembre	9 724	23 931 095	23 940 819	899 640	98 433 525
Décembre	211 967	46 414 714	46 626 681	93 869 814	240 618 619
4^{ème} Trimestre	315 853	83 283 380	83 599 233	100 401 126	409 691 618
Total	1 008 675	282 653 294	283 661 969	164 480 863	1 411 085 622



TRANSACTIONS DE BLOCS SUR LES TITRES COTES EN 2020

Sociétés	Nbre de transactions	Titres échangés	Capitaux (en dinars)
AMEN BANK	7	1 441 111	36 208 664
ASSURANCES MAGHREBIA	7	225 000	12 487 500
ATB	2	91 674	277 772
ATTIJARI BANK	6	872 118	25 632 663
BEST LEASE	1	1 500 000	2 430 000
BIAT	1	11 905	1 348 837
BNA	1	50 900	585 350
CIL	5	602 722	9 959 331
HEXABYTE	2	1 303 684	9 652 914
MAGASIN GENERAL	3	167 057	3 341 140
POULINA GROUP HOLDING	5	899 780	11 390 848
SAH	9	5 427 877	54 937 596
SFBT	4	240 000	4 200 000
SIMPAR	2	65 049	2 797 107
SITS	4	3 039 337	6 891 738
STAR	1	1 286	135 030
TPR	1	115 000	520 950
TUNISIE VALEURS	6	2 018 937	36 643 707
UNIMED	1	2 157 380	18 337 730
CC DS 13/10 170120	1	39 159 670	391 597
Total	68	20 230 817	237 778 877



OPERATIONS D'ENREGISTREMENT PAR BRANCHE D'ACTIVITE EN 2020

Branche d'activité	Volume en Dinars	%	Nb.de titres	Nb.d'opérations
Assurances	4 670 903	0,38	2 226 124	13
Autres Serv.(Cli. Loca. B. d`Etude,Gardi ...)	210 677 289	17,32	5 359 287	383
Banques	2 792 752	0,23	186 958	12
Commerce	14 221 413	1,17	698 492	71
Entreprises Agricoles	33 149 865	2,73	2 076 495	53
Entreprises de Peche	105 380	0,01	10 538	5
Imprimerie et Edition	1 994 524	0,16	20 563	2
Ind. Agro-alimentaires	256 135 480	21,06	12 021 622	223
Ind. Chimiques	1 345 112	0,11	120 805	28
Ind. de Plastique et Caoutchouc	13 319 204	1,10	3 500 444	49
Ind. de Textile Habillements et Cuir	5 921 471	0,49	56 060	17
Ind. Diverses (Art.Bureaux Scol. Papier Jouets...)	33 151 306	2,73	1 316 438	42
Ind. du Verre	132 714	0,01	45 356	4
Ind. Electroniques et Telematiques	192 945 821	15,86	426 069	20
Ind. Extractives	339 475	0,03	12 952	6
Ind. Materiaux de Constru. Batiments et Genie Civil	29 408 379	2,42	2 507 102	57
Ind. Mecaniques et Electriques	22 604 100	1,86	264 591	44
Ind. Metallurgiques et Emballages	50 546 590	4,16	18 375 968	51
Ind. Meubles Bois et Liege	1 278 600	0,11	142 501	9
Ind. Pharmaceutiques et Medicales	10 594 561	0,87	344 173	52
Petrole Electricit et Gaz Eaux et Autres Energies	60 843	0,01	60 009	10
Stes d`Investissement	185 098 421	15,22	14 667 227	83
Stes Financieres	56 645 488	4,66	1 167 038	74
Stes Immobilières	5 093 699	0,42	492 921	53
Tourisme	71 941 864	5,91	3 289 453	131
Transport	12 141 044	1,00	252 577	37
TOTAL	1 216 316 299	100	69 641 763	1 529

STATISTIQUES DES VALEURS DE LA COTE - ANNEE 2020 -

Valeurs	Titres Admis au 31/12/2020	Capitalisation Boursière en dinars	Capitaux en Dinars	Titres Traités	Nombre d'échanges
Finances					
AMEN BANK	26 481 000	574 638	44 530 980	1 764 389	3 687
ASSURANCES MAGHREBIA	4 500 000	258 750	89 075 116	1 604 078	367
ASTREE	6 000 000	357 000	152 312	2 780	110
ATB	100 000 000	286 000	10 550 715	3 099 407	3 596
ATL	32 500 000	51 675	2 200 312	1 374 548	3 232
ATTIJARI BANK	40 741 997	1 132 628	49 979 223	1 726 267	5 285
ATTIJARI LEASING	2 750 000	30 608	321 299	30 517	1 256
BEST LEASE	30 000 000	54 000	2 716 558	1 657 838	64
BH ASSURANCE	2 660 000	126 350	6 411 819	181 543	313
BH BANK	47 600 000	437 444	8 171 428	886 722	3 509
BIAT	17 850 000	1 683 255	35 832 881	353 899	6 106
BNA	64 000 000	565 760	17 365 134	1 837 254	6 857
BT	225 000 000	1 530 000	35 014 261	4 970 667	8 700
BTE (ADP)	1 000 000	7 980	825 331	93 511	472
CIL	5 000 000	80 700	12 758 783	784 177	1 311
HANNIBAL LEASE	11 009 320	35 230	385 851	90 611	1 275
BH LEASING	7 000 000	9 310	341 460	255 578	349
PLACEMENT TUNISIE-SICAF	1 000 000	46 980	81 616	1 807	10
SPDIT - SICAF	28 000 000	213 640	909 288	122 137	447
STAR	2 307 693	283 800	2 828 252	23 715	528
STB	155 375 000	520 506	13 304 836	3 395 524	7 475
TUNINVEST-SICAR	966 000	13 814	2 393 029	244 268	860
TUNIS RE	20 000 000	155 800	1 841 041	252 131	1 366
TUNISIE LEASING et FACTORING	10 800 000	111 132	4 788 768	501 814	2 126
UBCI	20 001 529	402 431	1 268 148	56 672	250
UIB	32 560 000	558 078	43 285 243	2 518 317	4 337
WIFAK INTERNATIONAL BANK	30 000 000	195 000	35 194 363	5 343 876	309
Télécommunications					
SERVICOM	12 400 000	23 684 000	19 481 359	11 730 496	24 272
SOTETEL	4 636 800	22 628	7 854 771	1 570 168	9 041
TAWASOL GROUP HOLDING	108 000 000	75 600 000	6 334 515	14 918 574	6 439
Services aux consommateurs					
ARTES	38 250 000	156 825	4 404 421	1 015 223	3 100
CELLCOM	4 461 532	22 174	11 216 398	2 406 647	9 017
CITY CARS	18 000 000	148 500	5 259 627	710 831	2 986
ENNAKL AUTOMOBILES	30 000 000	369 000	2 517 716	228 770	1 555
MAGASIN GENERAL	11 481 250	222 621	6 271 764	276 367	671
MAGHREB INTERNATIONAL PUBLICITE	4 398 937	615 851	5 015	26 390	19
MONOPRIX	19 969 372	123 011	4 633 441	698 175	2 609
SOTUMAG	13 200 000	41 976	11 121 155	3 722 746	9 075
TUNISAIR	106 199 280	62 658	3 782 630	6 153 793	8 679
UADH	36 953 847	102 362	32 885 409	18 098 103	24 332

STATISTIQUES DES VALEURS DE LA COTE - ANNEE 2020 -

Santé						
ADWYA	21 528 000	96 230	27 810 992	8 036 911	19 078	
SIPHAT	1 800 000	6 912	60 205	12 325	259	
UNIMED	32 000 000	312 000	45 245 761	4 914 266	7 496	
Biens de consommations						
ASSAD	12 000 000	53 280	8 192 836	1 611 554	5 904	
CEREALIS	4 888 889	44 977 779	3 954 035	597 311	2 125	
DELICE HOLDING	54 907 262	818 118	42 391 201	3 430 442	9 965	
EURO-CYCLE	8 910 000	12 242	594 501	475 075	2 302	
ELECTROSTAR	10 287 556	228 096	61 793 572	2 924 420	21 358	
GIF-FILTER	10 563 994	14 473	6 048 723	6 496 359	10 812	
LAND'OR	11 226 376	79 370 478	3 026 903	452 156	2 414	
NEW BODY LINE	4 250 400	18 616 752	925 312	210 491	1 313	
OFFICE PLAST	11 440 931	24 025 955	654 043	299 857	661	
POULINA GROUP HOLDING	180 003 600	1 870 237	20 955 200	1 714 618	2 692	
SAH	65 345 762	803 753	189 167 642	17 846 234	34 969	
ATELIER MEUBLE INTERIEURS	5 561 635	15 183	2 504 036	721 884	3 302	
SFBT	247 500 000	4 704 975	130 835 736	6 745 099	24 193	
SOPAT	37 861 250	41 720	3 546 357	2 489 996	5 720	
STEQ	1 400 000	9 100	531 091	89 833	320	
STIP	4 207 824	3 871	41 581	45 039	52	
Industries						
AMS	6 577 192	5 919 473	1 342 331	1 563 554	4 349	
CARTHAGE CEMENT	343 624 940	652 887 386	65 862 638	42 258 181	37 978	
CIMENTS DE BIZERTE	44 047 290	83 690	333 756	205 115	477	
ESSOUKNA	5 050 500	14 444	690 259	274 436	1 350	
MPBS	10 334 430	39 684	3 105 997	792 201	2 745	
ONE TECH HOLDING	53 600 000	643 200	20 268 054	1 701 948	6 026	
SIAME	14 040 000	57 424	12 460 728	3 415 421	9 953	
SIMPAR	1 100 000	36 300	3 744 759	89 027	1 272	
SITS	15 600 000	36 816	19 161 617	8 270 313	558	
SANIMED	11 874 000	23 866 740	166 964	91 672	170	
SOMOCER	40 656 000	40 656	13 028 462	13 349 422	16 990	
SOTEMAIL	33 713 514	119 345 840	123 876	41 055	105	
SOTUVER	33 215 325	230 949	13 363 136	1 862 349	7 257	
Matériaux de base						
AIR LIQUIDE TUNISIE	1 637 504	127 480	1 457 184	19 596	763	
ALKIMIA	1 947 253	93 079	91 505	2 411	106	
ICF	2 100 000	147 000	20 152 826	295 145	11 457	
SOTIPAPIER	27 941 666	128 532	24 749 162	4 337 828	12 499	
TPR	50 000 000	207 500	8 306 806	2 077 444	5 451	
Pétrole et gaz						
SOTRAPIL	4 138 200	48 831	2 749 499	232 380	2 092	
Technologie						
AE-TECH	2 223 334	1 356 234	146 447	292 539	952	
TELNET HOLDING	12 130 800	101 899	15 317 299	1 933 168	9 252	
Total*	2 774 288 984	23 092 202 143	1 313 199 300	236 949 405	452 729	

*Tunisie Valeurs et Hexabyte ont été radiées de la Cote en 2020

EVOLUTION DES COURS DES SOCIETES COTEES ANNEE 2020

Valeurs	Clôture		Rendement ajusté (%)	Cours plus Bas (dinars)	Cours plus Haut (dinars)
	2019	2020			
Finances					
AMEN BANK	29,190	21,700	-25,66	21,140	30,370
ASSURANCES MAGHREBIA*	NC	57,500	3,60	55,500	58,700
ASTREE	44,010	59,500	48,83	44,100	65,770
ATB	4,060	2,860	-29,56	2,800	4,290
ATL	1,700	1,590	-6,47	1,160	1,850
ATTIJARI BANK	32,690	27,800	-14,96	23,910	32,400
ATTIJARI LEASING	12,500	11,130	-10,96	8,700	11,940
BEST LEASE	1,850	1,800	-2,70	1,700	1,860
BH BANK	11,940	9,190	-23,03	7,400	12,130
BH ASSURANCE	33,300	47,500	45,65	24,250	56,220
BH LEASING	1,750	1,330	-24,00	1,000	1,780
BIAT	114,000	94,300	-12,97	90,000	122,000
BNA	11,890	8,840	-25,65	8,140	11,900
BT	7,800	6,800	-12,82	6,470	7,800
BTE (ADP)	9,230	7,980	-13,54	7,500	10,000
CIL	14,950	16,140	7,96	15,040	16,400
HANNIBAL LEASE	4,540	3,200	3,97	3,060	5,990
PLACEMENT TUNISIE-SICAF	46,500	46,980	5,76	44,300	46,500
SPDIT - SICAF	8,410	7,630	-2,14	6,410	8,850
STAR	137,160	122,980	-7,55	101,000	137,160
STB	4,680	3,350	-28,42	3,260	4,830
TUNINVEST-SICAR	5,030	14,300	194,24	4,020	14,500
TUNIS RE	7,990	7,790	-2,50	6,740	7,990
TUNISIE LEASING ET FACTORING	8,400	10,290	22,50	8,000	11,700
UBCI	30,000	20,120	-32,93	19,990	31,800
UIB	22,890	17,140	-25,12	15,300	23,000
WIFACK INTERNATIONAL BANK	6,850	6,500	-5,11	5,780	6,850
Télécommunications					
SERVICOM	0,610	2,010	229,51	0,460	2,410
SOTETEL	5,150	4,880	-5,24	4,000	6,070
TAWASOL GROUP HOLDING	0,250	0,700	180,00	0,2	0,72
Services aux consommateurs					
ARTES	4,880	4,100	-10,10	3,870	5,170
CELLCOM	3,710	4,970	33,96	2,850	5,600
CITY CARS	7,330	8,250	20,74	6,870	8,430
ENNAKL AUTOMOBILES	12,000	12,300	2,50	9,250	12,360
MAGASIN GENERAL	28,140	19,390	-31,10	18,000	32,000
MAGHREB INTERNATIONAL PUBLICITE	0,220	0,140	-36,36	0,140	0,220
MONOPRIX	7,800	6,160	-21,03	5,820	8,100
SOTUMAG	2,360	3,180	40,68	2,280	3,550
TUNISAIR	0,630	0,590	-6,35	0,520	0,740
UADH	0,940	2,770	194,68	0,520	3,280



EVOLUTION DES COURS DES SOCIETES COTEES ANNEE 2020

Santé					
ADWYA	2,540	4,470	75,98	2,090	4,680
SIPHAT	5,030	3,840	-23,66	3,840	6,200
UNIMED	9,370	9,750	4,06	7,930	10,950
Biens de consommations					
ASSAD	7,200	4,440	-34,86	3,980	7,200
ATELIER MEUBLE INTERIEURS	4,000	2,730	-12,75	2,630	4,150
CEREALIS	6,070	9,200	54,20	4,970	9,210
DELICE HOLDING	10,370	14,900	46,90	10,200	15,630
ELECTROSTAR	1,340	1,190	-11,19	0,700	1,580
EURO-CYCLES	18,840	25,600	35,88	12,600	26,150
GIF-FILTER	0,610	1,370	124,59	0,400	1,570
LAND OR	7,900	7,070	-8,23	5,550	7,750
NEW BODY LINE	4,990	4,380	-7,21	3,740	5,010
OFFICEPLAST	2,690	2,100	-18,59	1,850	2,850
POULINA GROUP HOLDING	13,100	10,390	-18,40	9,990	13,340
SAH	11,750	12,300	5,96	8,530	13,800
SFBT	19,010	19,010	23,25	16,270	22,960
SOPAT	1,690	1,300	-23,08	1,170	1,730
STEQ	5,000	6,500	30,00	4,150	7,190
STIP	1,100	0,920	-16,36	0,780	1,100
Industries					
AMS	0,640	0,900	40,63	0,380	1,340
CARTHAGE CEMENT	1,190	1,900	60,50	0,950	2,000
CIMENTS DE BIZERTE	1,840	1,900	3,26	1,080	1,920
ESSOUKNA	2,160	2,860	34,03	2,000	2,990
MPBS	5,800	3,840	-29,83	3,200	5,940
ONE TECH HOLDING	13,510	12,000	-9,33	9,300	15,150
SANIMED	1,850	1,910	3,24	1,270	2,080
SIAME	4,130	4,090	1,94	3,000	4,320
SIMPAR	39,890	33,000	-17,27	33,000	40,000
SITS	2,150	2,360	9,77	1,950	2,580
SOMOCER	0,940	1,000	6,38	0,720	1,160
SOTEMAIL	2,900	3,540	22,07	2,820	3,540
SOTUVER	8,350	6,980	4,31	5,580	8,590
Matériaux de base					
AIR LIQUIDE TUNISIE	70,000	77,850	13,60	65,900	92,000
ALKIMIA	49,990	47,800	-4,38	28,310	48,500
ICF	120,900	70,000	-35,48	48,730	120,900
SOTIPAPIER	6,980	4,600	-27,44	4,320	7,490
TPR	4,740	4,150	-12,45	3,210	4,880
Pétrole et gaz					
SOTRAPIL	11,820	11,800	8,714	9,91	13,280
Technologie					
AE-TECH	0,330	0,610	84,85	0,330	0,630
TELNET HOLDING	9,300	8,400	-7,53	5,710	9,250

* Introduite en 2020



DIVIDENDES DISTRIBUES PAR LES SOCIETES COTEES EN 2020

N°	Valeurs	Nominal	2020		2019		Variation
		(dinars)	Montant (dinars)	Date	Montant (dinars)	Date	
1	ADWYA	1	ND	-	0,100	07/08/2019	-
2	AE-TECH	1	ND	-	ND	-	-
3	Air Liquide Tunisie	25	ND	-	4,500	14/06/2019	-
4	ALKIMIA	10	ND	-	ND	-	-
5	Amen Bank	5	ND	-	1,350	23/05/2019	-
6	AMS	5	ND	-	ND	-	-
7	Arab Tunisian Bank -ATB-	1	ND	-	0,070	09/05/2019	-
8	Arab Tunisian Lease	1	ND	-	0,200	01/07/2019	-
9	ARTES	1	0,287	18/11/2020	0,530	02/08/2019	-45,8%
10	Attijari Bank	5	ND	-	2,200	15/05/2019	-
11	ATTIJARI LEASING	10	ND	-	1,200	26/06/2019	-
12	BH Bank	5	ND	-	0,600	15/05/2019	-
13	BH Assurance	5	1,000	07/07/2020	ND	-	-
14	Banque de Tunisie	1	ND	-	0,250	06/05/2019	-
15	Banque de Tunisie et des Emirats -BTE-	20	ND	-	ND	-	-
16	Banque Internationale Arabe de Tunisie -BIAT-	10	ND	-	5,000	10/05/2019	-
17	Banque Nationale Agricole -BNA-	5	ND	-	ND	-	-
18	BEST LEASE	1	ND	-	0,120	15/07/2019	-
19	Carthage Cement	1	ND	-	ND	-	-
20	CELLCOM	1	ND	-	ND	-	-
21	CEREALIS	1	0,160	23/06/2020	0,150	05/07/2019	6,7%
22	Cie Intenationale de Leasing - CIL-	5	ND	-	1,000	16/05/2019	-
23	CIMENTS DE BIZERTE	1	ND	-	ND	-	-
24	CITY CARS	1	0,600	31/08/2020	0,950	15/07/2019	-36,8%
25	Compagnie d'Assurances et de Réassurances -ASTREE-	5	6,000	17/07/2020	1,800	29/04/2019	233,3%
26	WIFACK INTERNATIONAL BANK	5	ND	-	ND	-	-
27	ELECTROSTAR	2	ND	-	ND	-	-
28	ENNAKL Automobiles	1	0,250	15/09/2020	0,580	08/08/2019	-56,9%
29	EURO CYCLES	1	1,090	12/08/2020	1,200	20/06/2019	-9,2%
30	HANNIBAL LEASE	5	ND	-	0,300	30/05/2019	-
31	HEXABYTE	1	0,540	29/05/2020	0,350	22/05/2019	54,3%
32	Industries Chimiques du Fluor -ICF-	10	8,000	07/07/2020	9,000	10/06/2019	-11,1%
33	Land'or	1	0,180	15/07/2020	0,600	01/08/2019	-70,0%
34	Magasin Général	1	ND	-	0,400	28/08/2019	-100,0%
35	Maghreb International Publicité -MIP -	1	ND	-	ND	-	-
36	Manufacture de Panneaux Bois du Sud - MPBS -	2	ND	-	0,200	10/07/2019	-
37	MODERN LEASING	5	ND	-	ND	-	-
38	NEW BODY LINE	1	0,250	24/09/2020	0,600	14/08/2019	-58,3%
39	ONE TECH HOLDING	1	0,250	16/10/2020	0,330	21/06/2019	-24,2%
40	OFFICE PLAST	1	0,030	16/10/2020	0,075	16/09/2019	-60,0%
41	Placements de Tunisie - SICAF	10	2,200	19/06/2020	2,200	29/03/2019	0,0%
42	POULINA GROUP HOLDING	1	0,300	25/08/2020	0,335	26/06/2019	-10,4%
43	SERVICOM	1	ND	-	ND	-	-
44	SIAME	1	0,120	30/07/2020	0,150	17/07/2019	-20,0%



DIVIDENDES DISTRIBUES PAR LES SOCIETES COTEES EN 2020

45	SIPHAT	5	ND	-	ND	-	-
46	SITS	1	ND	-	ND	-	-
47	Société d'Articles Hygiéniques SAH -	1	0,150	20/07/2020	ND	-	-
48	Société de Fabrication des Boissons de Tunisie -SFBT-	1	0,650	23/07/2020	0,650	20/05/2019	0,0%
49	Société de Production Agricole Teboulba - SOPAT -	1	ND	-	ND	-	-
50	Société de Transport des Hydrocarbures par Pipelines - SOTRAPIL -	5	1,050	15/07/2020	0,950	15/07/2019	10,5%
51	Société Délice Holding	10	0,333	13/07/2020	0,410	11/07/2019	-18,8%
52	Société ESSOUKNA	1	0,035	29/07/2020	0,070	20/06/2019	-50,0%
53	Société Générale Industrielle de Filtration -GIF-	1	ND	-	ND	-	-
54	Société Immobilière et de Participation -SIMPAR-	5	ND	-	ND	-	-
55	Société l'Accumulateur Tunisien ASSAD	1	0,250	22/07/2020	0,350	10/07/2019	-28,6%
56	Société Moderne de Céramique -SOMOCER-	1	ND	-	ND	-	-
57	Société Nouvelle Maison de la Ville de Tunis -MONOPRIX-	2	ND	-	ND	-	-
58	Société Tunisienne d'Assurances et de Réassurances - STAR-	10	3,820	15/07/2020	3,075	15/05/2019	24,2%
59	Société Tunisienne de Banque -STB-	5	ND	-	ND	-	-
60	Société Tunisienne de l'Air -TUNISAIR -	1	ND	-	ND	-	-
61	Société Tunisienne de Réassurance -TUNIS RE -	5	ND	-	0,550	31/05/2019	-
62	Société Tunisienne de Verreries - SOTUVER -	1	0,150	09/10/2020	0,300	09/08/2019	-50,0%
63	Société Tunisienne d'Entreprises de Télécommunications - SOTETEL -	5	ND	-	0,100	20/08/2019	-
64	Société Tunisienne d'Equement - STEQ -	5	ND	-	ND	-	-
65	Société Tunisienne des Marchés de Gros - SOTUMAG -	1	0,140	18/09/2020	0,110	17/07/2019	27,3%
66	Société Tunisienne Industrielle du Papier et du Carton - SOTIPAPIER -	1	0,465	23/09/2020	0,330	26/06/2019	40,9%
67	Société Tunisiennes des Industries Pneumatiques -STIP -	3	ND	-	ND	-	-
68	SOTEMAIL	1	ND	-	ND	-	-
69	Sté de Place. et de Dévelop. Ind. et Touris. SICAF - SPDIT -	1	0,600	06/05/2020	0,600	25/04/2019	0,0%
70	Tawasol Group Holding	1	ND	-	ND	-	-
71	Telnet holding	1	0,200	15/07/2020	0,700	25/06/2019	-71,4%
72	Tuninvest- SICAR	1	0,500	10/08/2020	0,500	08/07/2019	0,0%
73	Tunisie Leasing et Factoring	5	ND	-	0,650	17/05/2019	-
74	Tunisie Profilés Aluminium -TPR-	1	ND	-	0,240	15/08/2019	-
75	TUNISIE VALEURS	5	0,675	25/05/2020	1,800	10/04/2019	-62,5%
76	UADH	1	ND	-	ND	-	-
77	Union Bancaire pour le Commerce et l'Industrie -UBCI -	5	ND	-	1,200	03/05/2019	-100,0%
78	Union Internationale de Banque -UIB-	5	ND	-	0,700	01/06/2019	-100,0%
79	Unité de Fabrication de Médicaments «UNIMED»	1	ND	-	0,345	22/08/2019	-100,0%
80	SANIMED	1	ND	-	ND	-	-
81	Société Atelier du Meuble Interieur - SAM -	1	0,150	03/08/2020	0,300	30/08/2019	-50,0%

ND : n'a pas distribué de dividendes

VALEURS COTEES LES PLUS ACTIVES EN 2020

LES PLUS FORTES CAPITALISATIONS BOURSIERES AU (31/12)

N°	Valeurs	Cap. Boursière en dinars	Part
1	SFBT	4 704 975 000	20,37%
2	POULINA GP HOLDING	1 870 237 404	8,10%
3	BIAT	1 683 255 000	7,29%
4	BT	1 530 000 000	6,63%
5	ATTIJARI BANK	1 132 627 517	4,90%
6	DELICE HOLDING	818 118 204	3,54%
7	SAH	803 752 873	3,48%
8	CARTHAGE CEMENT	652 887 386	2,83%
9	ONE TECH HOLDING	643 200 000	2,79%
10	AMEN BANK	574 637 700	2,49%
Total		14 413 691 084	62,42%

LES PLUS FORTS CAPITAUX TRAITES

N°	Valeurs	Capitaux échangés en dinars	Part / Cote de la Bourse
1	SAH	189 167 642	14,41%
2	SFBT	130 835 736	9,96%
3	ASSURANCES MAGHREBIA	89 075 117	6,78%
4	CARTHAGE CEMENT	65 862 638	5,02%
5	ECYCL	61 793 573	4,71%
6	ATTIJARI BANK	49 979 223	3,81%
7	UNIMED	45 245 762	3,45%
8	AMEN BANK	44 530 980	3,39%
9	UIB	43 285 243	3,30%
10	DELICE HOLDING	42 391 201	3,23%
Total		762 167 113	58,04%

LES ACTIONS COTEES LES PLUS ECHANGEES

N°	Valeurs	Titres échangés	Part
1	CARTHAGE CEMENT	42 258 181	17,83%
2	UADH	18 098 103	7,64%
3	SAH	17 846 234	7,53%
4	TAWASOL GROUP HOLDING	14 918 574	6,30%
5	SOMOCER	13 349 422	5,63%
6	SERVICOM	11 730 496	4,95%
7	SITS	8 270 313	3,49%
8	ADWYA	8 036 911	3,39%
9	SFBT	6 745 099	2,85%
10	GIF-FILTER	6 496 359	2,74%
Total		147 749 692	62,35%



EMISSIONS DE TITRES DE CAPITAL DES SOCIETES COTEES EN 2020

Société	Nature de l'opération	Montant nominal en D.	Nbre de titres émis	Nominal en D.	Prix en D.	Parité	Jouissance	Montant de l'opération en D.	Période de souscription ou d'attribution	Redistribution entre les actionnaires et/ou Souscription du public et/ou Limitation au montant souscrit	Capital après augmentation/réduction Montant	Nbre actions	Capitaux levés
Manufacture des Panneaux de Bois du Sud -MPBS-	Compensation de créances (1)	389 344 0	194 672 0	2	5,650	-	1/1/19	10998968	mars-20	-	1 952 059 0	976 029 5	10998968
Société de Production Agricole -SOPAT-	Numéraire (2)	1 000 000 0	1 000 000 0	1	1,600 (3)	-	1/1/19 (4)	16 000 000 (5)	dans un délai de 21 jours à compter de la date de publication au JORT	-	3 756 125 0	3 756 125 0	8500000
Hannibal Lesae -HL-	Incorporation de réserves	1 486 660 0	297 332 0	5	-	37g/100a	1/1/20	1 486 660 0	à partir du 9/7/20	-	5 504 660 0	1 100 932 0	-
	Réduction (6)	4 660 0	932 0	5	-	-	1/1/20	4 660 0	-	-	5 500 000 0	1 100 000 0	-
Banque Internationale Arabe de Tunisie -BIAT-	Incorporation de réserves	850 000 0	85 000 0	10	-	1g/20a	1/1/20	850 000 0	à partir du 29/6/20	-	17 850 000 0	1 785 000 0	-
Société de Fabrication des Boissons de Tunisie -SFBT-	Incorporation de réserves	4 950 000 0	4 950 000 0	1	-	1g/4a	1/1/19	4 950 000 0	à partir du 20/7/20	-	24 750 000 0	24 750 000 0	-
Manufacture des Panneaux de Bois du Sud -MPBS-	Incorporation de réserves	114 827 0	57 413 5	2	-	1g/17a	1/1/20	114 827 0	à partir du 10/8/20	-	2 066 886 0	1 033 443 0	-
Société Atelier du Meuble Intérieurs	Incorporation de réserves	92 693 9	92 693 9	1	-	1g/5a	1/1/20	92 693 9	à partir du 30/09/20	-	556 163 5	556 163 5	-
Société Tunisienne de Verreries -SOTUVER-	Incorporation de réserves	596 172 5	596 172 5	1	-	7g/32a	1/1/21	596 172 5	à partir du 09/10/20	-	3 321 532 5	3 321 532 5	-
Société OfficePlast	Incorporation de réserves	33 332 1	33 332 1	1	-	3g/100a	1/1/20	33 332 1	à partir du 23/10/20	-	1 144 093 1	1 144 093 1	-
Air Liquide Tunisie	Incorporation de réserves	88 992 5	3 559 7	25	-	1g/45a	1/1/20	88 992 5	à partir du 20/11/20	-	4 093 760 0	163 750 4	-
Société Tunisienne d'Email -SOTEMAIL	En numéraire (8)	351 351 4	351 351 4	1	1,850	(8)	1/1/21	650 000 1	Dans un délai de 6 mois à compter de la date de publication de la décision d'augmentation du capital au JORT	-	3 371 351 4	3 371 351 4	6500001
Société Tunisienne d'Email -SOTEMAIL	En numéraire (9)	80 000 0	80 000 0	1	2,500	(9)	1/1/21	200 000 0	Dans un délai de 6 mois à compter de la date de publication de la décision d'augmentation du capital au JORT	-	3 451 351 4	3 451 351 4	2000000

EMISSIONS DE TITRES DE CREANCE PAR LES SOCIETES COTEES EN 2020

Société émettrice	Intitulé de l'emprunt	Montant (valeur D)	Nbre d'obligations	Prix	Début	Taux fiscal	Montant consenti en D	Validité ou garantis	Période de souscription	Date de clôture effective	Date d'admission	Date d'amortisation	Amortissement en D	Date de remboursement	Date d'échéance finale
Tunisie Leasing et Factoring - TLF-	TLF 2020-1	15 000 000 susceptible d'être portée à un maximum de 30 000 000	#VALEUR susceptibles d'être portées à un maximum de 30000	100	5 ans	11,00%	30 000 000	BBB en date du 18/12/20 par l'Agence de notation Fitch Rating	du 16/3 au 28/5/20	28/5/20	16/1/20	16/1/20	Amortissement annuel constant : 20 D (15)	28/5/21	28/5/25
	Subordonnés STR 2020-1	35 000 000 susceptible d'être portée à un maximum de 50 000 000	#VALEUR susceptibles d'être portées à un maximum de 50000	100	Catégorie A : 5 ans	10,30%	15 700 000		du 16/3 au 16/4/20	16/4/20	10/8/20	10/8/20	Amortissement annuel constant : 20 D (15)	16/4/21	16/4/25
Société Tunisienne de Banque - STB-															
Compagnie Internationale de Leasing - CIL-	CIL 2020-1	10 000 000 susceptible d'être portée à un maximum de 15 000 000	#VALEUR susceptibles d'être portées à un maximum de 15000	100	5 ans	10,30%	15 000 000	BBB en date du 19/12/20 par l'Agence de notation Fitch Rating	du 10/4 au 5/6/20	5/6/20	10/8/20	10/8/20	Amortissement annuel constant : 10 D (10/4)	5/12/20	-
	HL 2020-1 (6)	10 000 000 susceptible d'être portée à un maximum de 15 000 000	#VALEUR susceptibles d'être portées à un maximum de 15000	100	5 ans	11,25%	15 000 000		du 2/16 au 28/7/20	28/7/20	en cours	en cours	Amortissement annuel constant : 20 D (15)	28/7/21	28/7/25
Amen Bank	Amen Bank Subordonné 2020-1 (3)	20 000 000 susceptible d'être portée à un maximum de 40 000 000	#VALEUR susceptibles d'être portées à un maximum de 40000	100	Catégorie A : 5 ans	9,50%	15 500 000		du 2/17 au 2/9/20	2/9/20	en cours	en cours	Amortissement annuel constant : 20 D (15) et l'échéance trimestrielle des intérêts	2/9/21	2/9/25
	ATL 2020-1	20 000 000 susceptible d'être portée à un maximum de 40 000 000	#VALEUR susceptibles d'être portées à un maximum de 40000	100	Catégorie A : 5 ans Catégorie B : 5 ans	10,30% TMM + 2,25%	40 000 000	BBB en date du 25/8/20 par l'Agence de notation Fitch Rating	du 1/19 au 16/10/20	16/10/20	26/1/20	14/1/20	14/1/20	Amortissement annuel constant : 20 D (15)	16/10/21
Arab Tunisian Leasing - ATL-															
Hammil Lease - HL-	HL 2020-2	30 000 000 susceptible d'être portée à un maximum de 40 000 000	#VALEUR susceptibles d'être portées à un maximum de 40000	100	Catégorie A : 5 ans (5)	10,60%	30 940 000	BB en date du 25/8/20 par l'Agence de notation Fitch Rating	du 15/9 au 13/11/20	13/11/20	26/1/20	21/2/20	Amortissement annuel constant : 20 D (15)	13/11/21	13/11/25
Bourse Viticole Agricole - BVA-	BVA Subordonné 2020-1 (3)	40 000 000 susceptible d'être portée à un maximum de 70 000 000	#VALEUR susceptibles d'être portées à un maximum de 70000	100	Catégorie A : 5 ans Catégorie B : 7 ans dont 2 ans de grâce	9,50% TMM + 2,25%	40 500 000		du 20/10 au 23/11/20	23/11/20	en cours	en cours	Amortissement annuel constant : 20 D (15)	23/11/21	23/11/27



	Aujjar Leasing	20/00/00	#VALERI	100	Catégorie A : 5 ans	0,25%	300000	BBB en date du 25/02/20 par l'agence de notation Fitch Rating		27/11/20	27/10/20	en cours	en cours	D(1/5)	27/11/21	27/11/25	
								de 27/10 au 27/11/20	de 27/10 au 27/11/20								
Aujjar Leasing	suspensibles être portés à un maximum de	300000	3000		Catégorie B : 5 ans	TAM+ 2,75%	0										
		100 000 000	#VALERI	100		Catégorie A : 5 ans (0)	TAM+ 2,25%	120000		15/01/21	16/12/20	30/10/20	en cours	en cours	16/12/21	16/12/25	
	suspensibles être portés à un maximum de	2000000	20000		Catégorie B : 5 ans à fin (0)	8,50%	50000										
		402500			Catégorie B : 5 ans à fin (0)	TAM+ 2,50%	0										
		3125000			Catégorie C : 3 ans (3)	9,00%	0										
		710000			Catégorie D : 5 ans à fin (2)	TAM+ 2,75%	0										
Arab Tunisian Bank - ATB	suspensibles être portés à un maximum de	15 000 000	150000		Catégorie A : 5 ans dont 1 an de grâce	9,60%	510000										
		200000	2000		Catégorie B : 6 ans à fin	9,95%	400000										
Tunisi Leasing et Fintech - TLF	suspensibles être portés à un maximum de	200000	2000		Catégorie B : 6 ans à fin	TAM+ 2,75%	0										
		200000	2000		Catégorie A : 5 ans	TAM+ 3,0%	0		12/02/21	29/01/21	20/11/20	en cours	en cours	29/01/22	29/11/26		
Hammil Lease - HL	suspensibles être portés à un maximum de	200000	2000		Catégorie A : 5 ans (5)	0,30%	5000										
		300000	3000		Catégorie B : 5 ans	0,30%	350000										
Anar Bank	suspensibles être portés à un maximum de	800000	8000		Catégorie A : 5 ans (1)	9,00%	150000										
		1000000	10000		Catégorie B : 5 ans	9,20%	483000										
		367000	3670		Catégorie C : 7 ans dont 2 ans de grâce	TAM+ 2,5%	0										
Société Tunisienne de Banque - STB	suspensibles être portés à un maximum de	800000	8000		Catégorie A : 5 ans (1)	9,00%	150000										
		1000000	10000		Catégorie B : 7 ans dont 2 ans de grâce	TAM+ 2,5%	1000000										
	suspensibles être portés à un maximum de	800000	8000		Catégorie A : 5 ans	8,25%											
		11000	110		Catégorie B : 7 ans dont 2 ans de grâce	TAM+ 2,25%											
		1100000	11000		Catégorie C : 5 ans Coprin unique (1)	9,00%											
suspensibles être portés à un maximum de	1000000	10000		Catégorie D : 10 ans	TAM+ 2,75%												
	1000000	10000		Catégorie E : 15 ans	TAM+ 2,85%												

EMPRUNTS OBLIGATAIRES EMIS SELON LES PRINCIPES DE LA FINANCE ISLAMIQUE 2020

Société émettrice	Titulaire du emprunt	Montant rest. en D.	Nom d'obligations	Prix	Durée	Taux de		Rendement moyen net estimé (%)	Clé de répartition du rendement		Montant souscrit en D.	Date de prise en charge	Période de propagation	Date de clôture effective	Date d'admission	Date d'expiration	
						Pourcentage (%)	Complémentaire (%)		% des obligataires	% des actionnaires							
Wifa International Bank - WIFB	Wifa International Bank selon les principes de la finance islamique 2014-1	1000000	100000	100	5 ans	9,07%	0,25%	12,00%	75,58%	24,42%	1500000	31/10/20	de 09 au 31/10/20	30/10/2020			
			susceptible d'être portée à un maximum de 1500000														
	(3)		susceptibles d'être portés à un maximum de 15000														



INDICATEURS SUR LA PARTICIPATION ETRANGERE DANS LES SOCIETES COTEES

EN MILLION DE DINARS

Désignations	2020	2019	2018
Acquisitions des étrangers	68	190	165
Cessions des étrangers	154	152	273
Solde net	-86	38	-108
Capitalisation boursière	23 092	23 724	24 380
Part des étrangers dans la Capitalisation boursière	25,3%	24,7%	24,9%

OPERATIONS ENREGISTREES POUR COMPTE D'ETRANGERS

Désignations	2020	2019	2018	2017	2016
Acquisitions	88	493	345	259	283
Cessions	183	132	247	228	133
Solde net	-95	361	98	31	150

TOTAL DES OPERATIONS POUR COMPTE D'ETRANGERS

Désignations	2020	2019	2018	2017	2016
Acquisitions	156	683	510	451	426
Cessions	337	284	520	574	395
Solde net	-181	399	-10	-123	31

LA PARTICIPATION ETRANGERE DANS LES SOCIETES COTEES - 2019/2020

Sociétés Cotées	Nombre de titres admis au 31/12/2020	Nombre de titres détenus par les étrangers au 31/12/2020	Taux de la participation étrangère au 31/12/2020 (en %)	Titres détenus par les étrangers au 31/12/2019	Taux de la participation étrangère au 31/12/2019 (en %)
Finances	925 102 539	232 247 128		233 697 512	
AMEN BANK	26 481 000	165 305	0,62	178 050	0,67
ASSURANCES MAGHREBIA*	4 500 000	29 461	0,65	-	-
ASTREE	6 000 000	1 811 556	30,19	1 811 556	30,19
ATB	100 000 000	64 303 243	64,30	64 296 043	64,30
ATL	32 500 000	3 840	0,01	2 520	0,01
ATTIJARI BANK	40 741 997	24 084 209	59,11	24 123 023	59,21
ATTIJARI LEASING	2 750 000	361	0,01	361	0,01
BEST LEASE	30 000 000	12 000 000	40,00	12 000 000	40,00
BH BANK	47 600 000	235 650	0,50	285 945	0,60
BH ASSURANCE	2 660 000	0	-	120	0,00
BH LEASING	7 000 000	65 187	0,93	65 187	0,93
BIAT	17 850 000	191 476	1,07	195 923	1,15
BNA	64 000 000	4 016 705	6,28	4 368 592	6,83
BT	225 000 000	84 681 493	37,64	84 944 030	37,75
BTE (ADP)	1 000 000	698	0,07	698	0,07
CIL	5 000 000	201	0,00	201	0,00
HANNIBAL LEASE	11 009 320	1 446 586	13,14	1 446 586	18,00
PLACEMENT TUNISIE-SICAF	1 000 000	0	-	-	-
SPDIT - SICAF	28 000 000	8 143	0,03	8 143	0,03
STAR	2 307 693	947 714	41,07	949 251	41,13
STB	155 375 000	1 727 393	1,11	1 838 314	1,18
TUNINVEST-SICAR	966 000	239	0,02	350	0,04
TUNIS RE	20 000 000	6 942	0,03	9 509	0,05
TUNISIE LEASING ET FACTORING	10 800 000	64 513	0,60	226 866	2,10
UBCI	20 001 529	10 046 057	50,23	10 046 057	50,23
UIB	32 560 000	17 297 168	53,12	17 150 229	52,67
WIFACK INTERNATIONAL BANK	30 000 000	9 112 988	30,38	9 749 958	32,50
Télécommunications	124 510 800	1 771 176		1 824 956	
SERVICOM	11 874 000	1 340 359	11,29	1 335 139	11,24
SOTETEL	4 636 800	347 987	7,50	406 987	8,78
TAWASOL GROUP HOLDING	108 000 000	82 830	0,08	82 830	0,08
Services aux consommateurs	282 914 218	20 902 110		21 938 871	
ARTES	38 250 000	5 429 233	14,19	5 413 071	14,15
CELLCOM	4 461 532	113 385	2,54	131 886	2,96
CITY CARS	18 000 000	32 707	0,18	70 463	0,39
ENNAKL AUTOMOBILES	30 000 000	3 318 131	11,06	3 335 993	11,12
MAGASIN GENERAL	11 481 250	1 148 885	10,01	1 148 885	10,01
MAGHREB INTERNATIONAL PUBLICITE	4 398 937	2 199 467	50,00	2 199 467	50,00
MONOPRIX	19 969 372	556	0,00	186	0,00
SOTUMAG	13 200 000	0	-	0	-
TUNISAIR	106 199 280	7 572 826	7,13	7 561 826	7,12
UADH	36 953 847	1 086 920	2,94	2 077 094	5,62



LA PARTICIPATION ETRANGERE DANS LES SOCIETES COTEES - 2019/2020

Santé	55 328 000	619 796		3 649 902	
ADWYA	21 528 000	191 904	0,89	509 069	2,36
SIPHAT	1 800 000	10 652	0,59	10 652	0,59
UNIMED	32 000 000	417 240	1,30	3 130 181	9,78
Biens de consommations	670 355 479	171 760 934		145 418 017	
ASSAD	12 000 000	159 539	1,33	176 876	1,47
CEREALIS	4 888 889	1 044	0,02	714	0,01
DELICE HOLDING	54 907 262	168 835	0,31	1 634 911	2,98
EURO-CYCLE	8 910 000	2 306 765	25,89	2 445 834	27,45
ELECTROSTAR	10 287 556	1 010	0,01	1 153	0,01
GIF-FILTER	10 563 994	1 853	0,02	2 648	0,03
LAND'OR	11 226 376	2 862 668	25,50	2 884 653	25,70
NEW BODY LINE	4 250 400	6 564	0,15	6 513	0,15
OFFICE PLAST	11 440 931	825 280	7,21	718 118	7,33
POULINA GROUP HOLDING	180 003 600	1 036 689	0,58	1 199 622	0,67
SAH	65 345 762	10 313 518	15,78	12 753 185	19,52
ATELIER MEUBLE INTERIEURS	5 561 635	9 540	0,17	20 662	0,45
SFBT	247 500 000	154 034 704	62,24	123 198 699	62,22
SOPAT	37 861 250	32 903	0,09	374 407	1,34
STEQ	1 400 000	0	-	0	-
STIP	4 207 824	22	0,00	22	0,00
Industries	613 959 191	18 483 272		27 434 500	
AMS	6 577 192	49 909	0,76	49 909	0,76
CARTHAGE CEMENT	343 624 940	3 945 735	1,15	10 295 616	5,98
CIMENTS DE BIZERTE	44 047 290	91 775	0,21	91 775	0,21
ESSOUKNA	5 050 500	3 130	0,06	3 130	0,06
MPBS	10 334 430	3 363	0,03	3 176	0,04
ONE TECH HOLDING	53 600 000	11 450 144	21,36	11 548 102	21,54
SIAME	14 040 000	48 513	0,35	45 258	0,32
SIMPAR	1 100 000	181	0,02	181	0,02
SITS	15 600 000	2 356 595	15,11	4 713 532	30,21
SANIMED	12 400 000	6 604	0,05	6 604	0,05
SOMOCER	40 656 000	505 758	1,24	633 061	1,56
SOTEMAIL	33 713 514	400	0,00	400	0,00
SOTUVER	33 215 325	21 165	0,06	43 756	0,16
Matériaux de base	83 626 423	2 286 256		2 740 886	
AIR LIQUIDE TUNISIE	1 637 504	969 288	59,19	948 217	59,19
ALKIMIA	1 947 253	1 660	0,09	1 660	0,09
ICF	2 100 000	560 720	26,70	560 591	26,69
SOTIPAPIER	27 941 666	487 953	1,75	843 964	3,02
TPR	50 000 000	266 635	0,53	386 454	0,77
Pétrole et gaz	4 138 200	11 335		27 502	
SOTRAPIL	4 138 200	11 335	0,27	27 502	0,66
Technologie	14 354 134	209 806		241 522	
AE-TECH	2 223 334	2 763	0,12	2 763	0,12
TELNET HOLDING	12 130 800	207 043	1,71	238 759	1,97
TOTAL	2 774 288 984	448 291 813		436 973 668	



REPARTITION SECTORIELLE DE LA PARTICIPATION ETRANGERES DANS LA CAPITALISATION BOURSIERE

Sociétés Cotées	Nombre de titres admis au 31/12/2020	Nombre de titres détenus par les étrangers au 31/12/2020	Capitalisation Boursière (en Dinars)	Capitalisation boursière des étrangers au 31/12/2020 (en Dinars)	Part des étrangers dans la capitalisation boursière
Finances	925 102 539	232 247 128	9 722 507 839	2 305 369 988	23,7%
AMEN BANK	26 481 000	165 305	574 637 700	3 587 119	0,6%
ASSURANCES MAGHREBIA*	4 500 000	29 461	258 750 000	1 694 008	0,7%
ASTREE	6 000 000	1 811 556	357 000 000	107 787 582	30,2%
ATB	100 000 000	64 303 243	286 000 000	183 907 275	64,3%
ATL	32 500 000	3 840	51 675 000	6 106	0,0%
ATTIJARI BANK	40 741 997	24 084 209	1 132 627 517	669 541 010	59,1%
ATTIJARI LEASING	2 750 000	361	30 607 500	4 018	0,0%
BEST LEASE	30 000 000	12 000 000	54 000 000	21 600 000	40,0%
BH BANK	47 600 000	235 650	437 444 000	2 165 624	0,5%
BH ASSURANCE	2 660 000	-	126 350 000	-	0,0%
BH LEASING	7 000 000	65 187	9 310 000	86 699	0,9%
BIAT	17 850 000	191 476	1 683 255 000	18 056 187	1,1%
BNA	64 000 000	4 016 705	565 760 000	35 507 672	6,3%
BT	225 000 000	84 681 493	1 530 000 000	575 834 152	37,6%
BTE (ADP)	1 000 000	698	7 980 000	5 570	0,1%
CIL	5 000 000	201	80 700 000	3 244	0,0%
HANNIBAL LEASE	11 009 320	1 446 586	35 229 824	4 629 075	13,1%
PLACEMENT TUNISIE-SICAF	1 000 000	-	46 980 000	-	0,0%
SPDIT - SICAF	28 000 000	8 143	213 640 000	62 131	0,0%
STAR	2 307 693	947 714	283 800 085	116 549 868	41,1%
STB	155 375 000	1 727 393	520 506 250	5 786 767	1,1%
TUNINVEST-SICAR	966 000	239	13 813 800	3 418	0,0%
TUNIS RE	20 000 000	6 942	155 800 000	54 078	0,0%
TUNISIE LEASING ET FACTORING	10 800 000	64 513	111 132 000	663 839	0,6%
UBCI	20 001 529	10 046 057	402 430 763	202 126 667	50,2%
UIB	32 560 000	17 297 168	558 078 400	296 473 460	53,1%
WIFACK INTERNATIONAL BANK	30 000 000	9 112 988	195 000 000	59 234 422	30,4%
Télécommunications	124 510 800	1 771 176	122 094 324	4 450 279	3,6%
SERVICOM	11 874 000	1 340 359	23 866 740	2 694 122	11,3%
SOTETEL	4 636 800	347 987	22 627 584	1 698 177	7,5%
TAWASOL GROUP HOLDING	108 000 000	82 830	75 600 000	57 981	0,1%
Services aux consommateurs	282 914 218	20 902 110	1 249 743 166	93 973 189	7,5%
ARTES	38 250 000	5 429 233	156 825 000	22 259 855	14,2%
CELLCOM	4 461 532	113 385	22 173 814	563 523	2,5%
CITY CARS	18 000 000	32 707	148 500 000	269 833	0,2%
ENNAKL AUTOMOBILES	30 000 000	3 318 131	369 000 000	40 813 011	11,1%
MAGASIN GENERAL	11 481 250	1 148 885	222 621 438	22 276 880	10,0%
MAGHREB INTERNATIONAL PUBLICITE	4 398 937	2 199 467	615 851	307 925	50,0%
MONOPRIX	19 969 372	556	123 011 332	3 425	0,0%
SOTUMAG	13 200 000	-	41 976 000	-	0,0%
TUNISAIR	106 199 280	7 572 826	62 657 575	4 467 967	7,1%
UADH	36 953 847	1 086 920	102 362 156	3 010 768	2,9%



REPARTITION SECTORIELLE DE LA PARTICIPATION ETRANGERES DANS LA CAPITALISATION BOURSIERE

Santé	55 328 000	619 796	415 142 160	4 966 805	1,2%
ADWYA	21 528 000	191 904	96 230 160	857 811	0,9%
SIPHAT	1 800 000	10 652	6 912 000	40 904	0,6%
UNIMED	32 000 000	417 240	312 000 000	4 068 090	1,3%
Biens de consommations	670 355 479	171 760 934	8 742 039 395	3 150 180 938	36,0%
ASSAD	12 000 000	159 539	53 280 000	708 353	1,3%
CEREALIS	4 888 889	1 044	44 977 779	9 605	0,0%
DELICE HOLDING	54 907 262	168 835	818 118 204	2 515 642	0,3%
EURO-CYCLE	8 910 000	2 306 765	228 096 000	59 053 184	25,9%
ELECTROSTAR	10 287 556	1 010	12 242 192	1 202	0,0%
GIF-FILTER	10 563 994	1 853	14 472 672	2 539	0,0%
LAND'OR	11 226 376	2 862 668	79 370 478	20 239 063	25,5%
NEW BODY LINE	4 250 400	6 564	18 616 752	28 750	0,2%
OFFICE PLAST	11 440 931	825 280	24 025 955	1 733 088	7,2%
POULINA GROUP HOLDING	180 003 600	1 036 689	1 870 237 404	10 771 199	0,6%
SAH	65 345 762	10 313 518	803 752 873	126 856 271	15,8%
ATELIER MEUBLE INTERIEURS	5 561 635	9 540	15 183 264	26 044	0,2%
SFBT	247 500 000	154 034 704	4 704 975 000	2 928 199 723	62,2%
SOPAT	37 861 250	32 903	41 719 625	36 256	0,1%
STEQ	1 400 000	-	9 100 000	-	0,0%
STIP	4 207 824	22	3 871 198	20	0,0%
Industries	613 959 191	18 483 272	1 984 999 501	151 572 686	7,6%
AMS	6 577 192	49 909	5 919 473	44 918	0,8%
CARTHAGE CEMENT	343 624 940	3 945 735	652 887 386	7 496 897	1,1%
CIMENTS DE BIZERTE	44 047 290	91 775	83 689 851	174 373	0,2%
ESSOUKNA	5 050 500	3 130	14 444 430	8 952	0,1%
MPBS	10 334 430	3 363	39 684 211	12 914	0,0%
ONE TECH HOLDING	53 600 000	11 450 144	643 200 000	137 401 728	21,4%
SIAME	14 040 000	48 513	57 423 600	198 418	0,3%
SIMPAR	1 100 000	181	36 300 000	5 973	0,0%
SITS	15 600 000	2 356 595	36 816 000	5 561 564	15,1%
SANIMED	12 400 000	6 604	23 684 000	12 614	0,1%
SOMOCER	40 656 000	505 758	40 656 000	505 758	1,2%
SOTEMAIL	33 713 514	400	119 345 840	1 416	0,0%
SOTUVER	33 215 325	21 165	230 948 710	147 162	0,1%
Matériaux de base	83 626 423	2 286 256	703 590 043	118 139 938	16,8%
AIR LIQUIDE TUNISIE	1 637 504	969 288	127 479 686	75 459 071	59,2%
ALKIMIA	1 947 253	1 660	93 078 693	79 348	0,1%
ICF	2 100 000	560 720	147 000 000	39 250 400	26,7%
SOTIPAPIER	27 941 666	487 953	128 531 664	2 244 584	1,7%
TPR	50 000 000	266 635	207 500 000	1 106 535	0,5%
Pétrole et gaz	4 138 200	11 335	48 830 760	133 753	0,3%
SOTRAPIL	4 138 200	11 335	48 830 760	133 753	0,3%
Technologie	14 354 134	209 806	103 254 954	1 740 847	1,7%
AE-TECH	2 223 334	2 763	1 356 234	1 685	0,1%
TELNET HOLDING	12 130 800	207 043	101 898 720	1 739 161	1,7%
TOTAL	2 774 288 984	448 291 813	23 092 202 143	5 830 528 423	25,2%

CAPITAUX TRAITES PAR LES INTERMEDIAIRES EN BOURSE ANNEE 2019

Intermédiaires	Cote de la Bourse	Part	Hors Cote	Part	Enregistrement (hors déclaration)	Part	Total	Part
AFC	121 247 293	3,88%	41 892	0,09%	35 921 754	1,48%	157 210 939	2,80%
AMEN INVEST	200 393 581	6,41%	59 758	0,13%	81 694 900	3,36%	282 148 238	5,03%
ATTIJARI INTERMEDIATION	53 540 777	1,71%	44 238	0,09%	64 942 330	2,67%	118 527 346	2,11%
BEST INVEST	34 219 678	1,09%	10 865 836	23,14%	20 867 010	0,86%	65 952 523	1,18%
BH INVEST	27 276 012	0,87%	172 664	0,37%	2 138 838	0,09%	29 587 514	0,53%
BIAT CAPITAL	239 772 860	7,67%	348 969	0,74%	173 452 432	7,13%	413 574 261	7,38%
BMCE CAPITAL SECURITIES	160 217 035	5,12%	25 377 638	54,04%	314 315 624	12,92%	499 910 297	8,91%
BNA CAPITAUX	193 191 671	6,18%	889 254	1,89%	410 053 409	16,86%	604 134 334	10,77%
CGF	32 882 939	1,05%	45 542	0,10%	17 679 265	0,73%	50 607 746	0,90%
CGI	28 912 514	0,92%	6 001	0,01%	58 616 230	2,41%	87 534 744	1,56%
COFIB CAPITAL	55 422 188	1,77%	3 110	0,01%	41 460 127	1,70%	96 885 425	1,73%
FINACORP	45 076 233	1,44%	400 672	0,85%	11 020 528	0,45%	56 497 433	1,01%
MAC SA	751 087 589	24,01%	577 866	1,23%	124 682 349	5,13%	876 347 804	15,63%
MAXULA BOURSE	47 980 690	1,53%	1 110 040	2,36%	18 418 977	0,76%	67 509 707	1,20%
MENA CAPITAL PARTENER	12 309 937	0,39%	0	0,00%	136 554 220	5,61%	148 864 157	2,65%
SBT	47 887 308	1,53%	1 131	0,00%	214 076 159	8,80%	261 964 598	4,67%
SCIF	12 952 797	0,41%	350 494	0,75%	4 704 500	0,19%	18 007 791	0,32%
STB FINANCE	127 476 167	4,08%	951 568	2,03%	53 725 010	2,21%	182 152 745	3,25%
TSI	115 671 922	3,70%	4 868 079	10,37%	26 697 427	1,10%	147 237 429	2,63%
TUNISIE VALEURS	594 838 005	19,02%	675 856	1,44%	537 370 168	22,09%	1 132 884 029	20,20%
UBCI BOURSE	24 646 016	0,79%	6 340	0,01%	20 624 900	0,85%	45 277 256	0,81%
UNION FINANCIERE	195 885 571	6,26%	162 519	0,35%	22 043 078	0,91%	218 091 167	3,89%
UIB FINANCE	5 244 184	0,17%	33	0,00%	41 573 362	1,71%	46 817 579	0,83%
Total	3 128 132 967	100%	46 959 500	100%	2 432 632 597	100%	5 607 725 064	100%

INTERMEDIAIRES LES PLUS ACTIFS SUR LA COTE EN 2020

N°	Intermédiaires	Capitaux échangés en dinars	Part
1	MAC SA	751 087 589	24,01%
2	TUNISIE VALEURS	594 838 005	19,02%
3	BIAT CAPITAL	239 772 860	7,67%
4	AMEN INVEST	200 393 581	6,41%
5	UNION FINANCIERE	195 885 571	6,26%
6	BNA CAPITAUX	193 191 671	6,18%
7	BMCE CAPITAL SECURITIES	160 217 035	5,12%
8	STB FINANCE	127 476 167	4,08%
9	AFC	121 247 293	3,88%
10	TSI	115 671 922	3,70%
Total		2 699 781 695	86,31%

LES OPERATIONS D'ENREGISTREMENT

N°	Intermédiaires	Capitaux traités en dinars	Part
1	TUNISIE VALEURS	537 370 168	22,09%
2	BNA CAPITAUX	410 053 409	16,86%
3	BMCE CAPITAL SECURITIES	314 315 624	12,92%
4	SBT	214 076 159	8,80%
5	BIAT CAPITAL	173 452 432	7,13%
6	MENA CAPITAL PARTENER	136 554 220	5,61%
7	MAC SA	124 682 349	5,13%
8	AMEN INVEST	81 694 900	3,36%
9	ATTIJARI INTERMEDIATION	64 942 330	2,67%
10	CGI	58 616 230	2,41%
Total		2 115 757 821	86,97%